

Hak Cipta Dilindungi Undang-Undang

1. Dilarang mengutip sebagian atau seluruh karya tulis ini tanpa mencantumkan dan menyebutkan sumber:
 - a. Pengutipan hanya untuk kepentingan pendidikan, penelitian, penulisan karya ilmiah, penyusunan laporan, penulisan kritik atau tinjauan suatu masalah.
 - b. Pengutipan tidak merugikan kepentingan yang wajar UIN Suska Riau.
2. Dilarang mengumunkan dan memperbanyak sebagian atau seluruh karya tulis ini dalam bentuk apapun tanpa izin UIN Suska Riau.

BAB IV

GAMBARAN UMUM LOKASI PENELITIAN

A. Profil Desa Alampanjang Kecamatan Rumbio Jaya Kabupaten Kampar

1. Sejarah Desa Alampanjang

Desa Alampanjang adalah nama suatu wilayah di kecamatan Rumbio Jaya Kabupaten Kampar yang menurut beberapa tokoh masyarakat desa dikenal karena wilayahnya yang sangat panjang malah ada satu dusun yakni dusun iii yang dikelilingi sungai Kampar.

Desa Alampanjang mulai terbentuk pada tahun 1978 yang awalnya berinduk pada desa rumbio kecamatan Kampar yang di kepalai oleh seorang wali muda bernama bapak Hamid Ii yang penduduknya berjumlah 365 KK pada tahun 1979 kepala desa alam panjang di jabat oleh Bapak Abd. Karim, pada masa pemerintahannya kegiatan desa alampanjang banyak digunakan untuk menata kelembagaan kelompok masyarakat tersebut walaupun masih bersifat sederhana, mulai dari pembagain regu yang nantinya berkembang menjadi dusun dan penataan kelompok-kelompok pertanian dan perkebunan pada saat itu kegiatan kelompok masyarakat ini banyak bekerja pada sector pertanian dan perkebunan.

Hak Cipta Dilindungi Undang-Undang

1. Dilarang mengutip sebagian atau seluruh karya tulis ini tanpa mencantumkan dan menyebutkan sumber:
 - a. Pengutipan hanya untuk kepentingan pendidikan, penelitian, penulisan karya ilmiah, penyusunan laporan, penulisan kritik atau tinjauan suatu masalah.
 - b. Pengutipan tidak merugikan kepentingan yang wajar UIN Suska Riau.
2. Dilarang mengumunkan dan memperbanyak sebagian atau seluruh karya tulis ini dalam bentuk apapun tanpa izin UIN Suska Riau.

Selanjutnya setelah habis periode masa pemerintahan Bapak Abd. Karim masyarakat desa Alampanjang memilih pemimpin baru pada tahun 1985 yang bernama Bapak H. Dailami, pemilihan kepala ddesa di lakauakn secaralangsung yang di ikuti oleh dua orang calon.

Selanjutnya pada tahun 1991 masyarakat desa alampanjang untuk keduakalinya melakukan pemilihan kepala desa dengan cara seperti pemilihan kepala desa saat sekarang ini, dengan beberapa calon kades dan sebelumnya melakuakan adu visi dan misi dalam rangka rencana pembanguana desa alampanjang pada pemilihan kepada desa 1991 inji yangterpilih menjadi kepala desa di masa ini menjabat selama 2 periode masa pemerintahan desa.

Tabel 2
Sejarah Perkembangan Desa

| Tahun | Kejadian yang Baik | Kejadian yang Buruk |
|--------------|---|---|
| 1978 | Terbentuknya Desa Alampanjang yang pertamakali yang di pimpin Kepala Desa pertama Bapak Hamid II | Warga Desa belum merasakan pemimpin desa yang defenitif |
| 1979-1983 | Kepala Desa kedua Bapak Abd. Kari mengutamakan pembenaan kelembagaan dan juga bidang pertanian dan perkebunan | Sebahagian masyarakat menjuallahan garapan yang digarapbersama dengan kelompok tani yang diketahui langsung oleh Bpk. Abd.Karim |
| 1984-2007 | Kepala Desa kettiga yang terpilih Bapak H. dailamai | - |

Hak Cipta Dilindungi Undang-Undang

1. Dilarang mengutip sebagian atau seluruh karya tulis ini tanpa mencantumkan dan menyebutkan sumber:
 - a. Pengutipan hanya untuk kepentingan pendidikan, penelitian, penulisan karya ilmiah, penyusunan laporan, penulisan kritik atau tinjauan suatu masalah.
 - b. Pengutipan tidak merugikan kepentingan yang wajar UIN Suska Riau.
2. Dilarang mengumunkan dan memperbanyak sebagian atau seluruh karya tulis ini dalam bentuk apapun tanpa izin UIN Suska Riau.

| | | |
|-----------|---|---|
| | dengan mengutamakan/visi dan misinya di bidang keagamaan | |
| 1992-2007 | Kepala Desa Keempat dan kelima atau dua periode di pimpin oleh Bapak H. Tamrin Jamil yang mengarahkan pada Pembangunan sarana dan Prsarana Infrastruktur dan perkebunan yang dampak positifnya sudah Nampak semas ia memimpin hingga sampai saat sekarang ini | - |
| 2008-2013 | Kepala Desa keenam di menangkang oleh Bapak Syahru Ramadhan yang dalam kepemimpinan mengutamakan di bidang Pendidikan dan pemeliharaan sarana dan Prsarana` | - |

2. Demografi

Desa Alampanjang terletak di wilayah kecamatan Rumbio Jaya Kabupaten Kampar Provinsi Riau yang berbatasan dengan :

- Sebelah Utara berbatasan dengan desa bukit keratai kecamatan rumbio jaya
- Sebelah selatan berbatasan dengan desa padang mutung kecamatan Kampar
- Sebelah timur berbatasan dengan pulau berinding dan pulau rumabi kecamatan Kampar timur
- Sebelah barat berbatasan desa pulau paying kecamatan rumbio jaya

Hak Cipta Dilindungi Undang-Undang

1. Dilarang mengutip sebagian atau seluruh karya tulis ini tanpa mencantumkan dan menyebutkan sumber:
 - a. Pengutipan hanya untuk kepentingan pendidikan, penelitian, penulisan karya ilmiah, penyusunan laporan, penulisan kritik atau tinjauan suatu masalah.
 - b. Pengutipan tidak merugikan kepentingan yang wajar UIN Suska Riau.
2. Dilarang mengumunkan dan memperbanyak sebagian atau seluruh karya tulis ini dalam bentuk apapun tanpa izin UIN Suska Riau.

Luas wilayah Desa 36 Km² adalah 3600 Ha dimana 70% berupa daratan yang bertopografi berbukit-bukit, dan 30% daratan di manfaatkan sebagai lahan pertanian yang dimanfaatkan tadah hujan. Iklim Desa Alampanjang, sebagaimana Desa-desanya lain wilayah Indonesia mempunyai iklim kemarau dan penghujan, hal tersebut mempunyai pengaruh langsung terhadap pola tanam pada lahan pertanian yang ada di Desa Alampanjang Kecamatan Rumbio Jaya.

B. Visi dan Misi

1. Visi

“Meningkatkan Kesejahteraan Masyarakat yang Bermartabat dan Religius dengan Mengembangkan Potensi Sumberdaya”

2. Misi

- a. Mengembangkan dan meningkatkan hasil pertanian masyarakat
- b. Pembuatan sarana jalan usaha tani an peningkatan jalan lingkungan
- c. Peningkatan sarana lingkungan bersih bagi masyarakat
- d. Perbaikan dan peningkatan layanan sarana kesehatan dan umum
- e. Peingkatan sarana dan prasarana pendidikan
- f. Meningkatkan keterampilan dan kualitas SDM masyarakat
- g. Pengadaan permodalan untuk usaha kecil, memperluas lapangan kerja dan manajemen usaha masyarakat
- h. Peningkatan kapasitas Aparat desa dan BPD
- i. Peningkatan sarana da Prasarana kerja aparatdesa dan BPD

Hak Cipta Dilindungi Undang-Undang

1. Dilarang mengutip sebagian atau seluruh karya tulis ini tanpa mencantumkan dan menyebutkan sumber:
 - a. Pengutipan hanya untuk kepentingan pendidikan, penelitian, penulisan karya ilmiah, penyusunan laporan, penulisan kritik atau tinjauan suatu masalah.
 - b. Pengutipan tidak merugikan kepentingan yang wajar UIN Suska Riau.
2. Dilarang mengumumkan dan memperbanyak sebagian atau seluruh karya tulis ini dalam bentuk apapun tanpa izin UIN Suska Riau.

C. Kondisi Pemerintahan Desa

1. Pembagaian Wilayah Desa

Pembagaian wilayah Desa Alampanjang di bagi menjadi 4 (empat) dusun, dan masing-masing dusun sudah ada pembagian wilayah secara khusus, jadi di setiap dusun ada yang mempunyai wilayah pertanian dan perkebunan, sementara pusat desa berada ddi dusun I (satu), setiap dusun di pimpin oleh seorang Kepala dusun.

2. Struktur Organisasi Pemerintahan Desa (SOPD)

Struktur Organisasi Pemerintah desa Alampanjang Kecamatan Rumbio Jaya menganut system kelembagaan Pemerintahan Desa dengan Pola Minimal, selengkapnya di sajikan dalam gabra sebagai berikut :

Hak Cipta Dilindungi Undang-Undang

1. Dilarang mengutip sebagian atau seluruh karya tulis ini tanpa mencantumkan dan menyebutkan sumber:

- a. Pengutipan hanya untuk kepentingan pendidikan, penelitian, penulisan karya ilmiah, penyusunan laporan, penulisan kritik atau tinjauan suatu masalah.
- b. Pengutipan tidak merugikan kepentingan yang wajar UIN Suska Riau.

2. Dilarang mengemukakan dan memperbanyak sebagian atau seluruh karya tulis ini dalam bentuk apapun tanpa izin UIN Suska Riau.

Gambar I Desa Alampujan Kecamatan Rumbio Jaya

Kabupaten Kampar

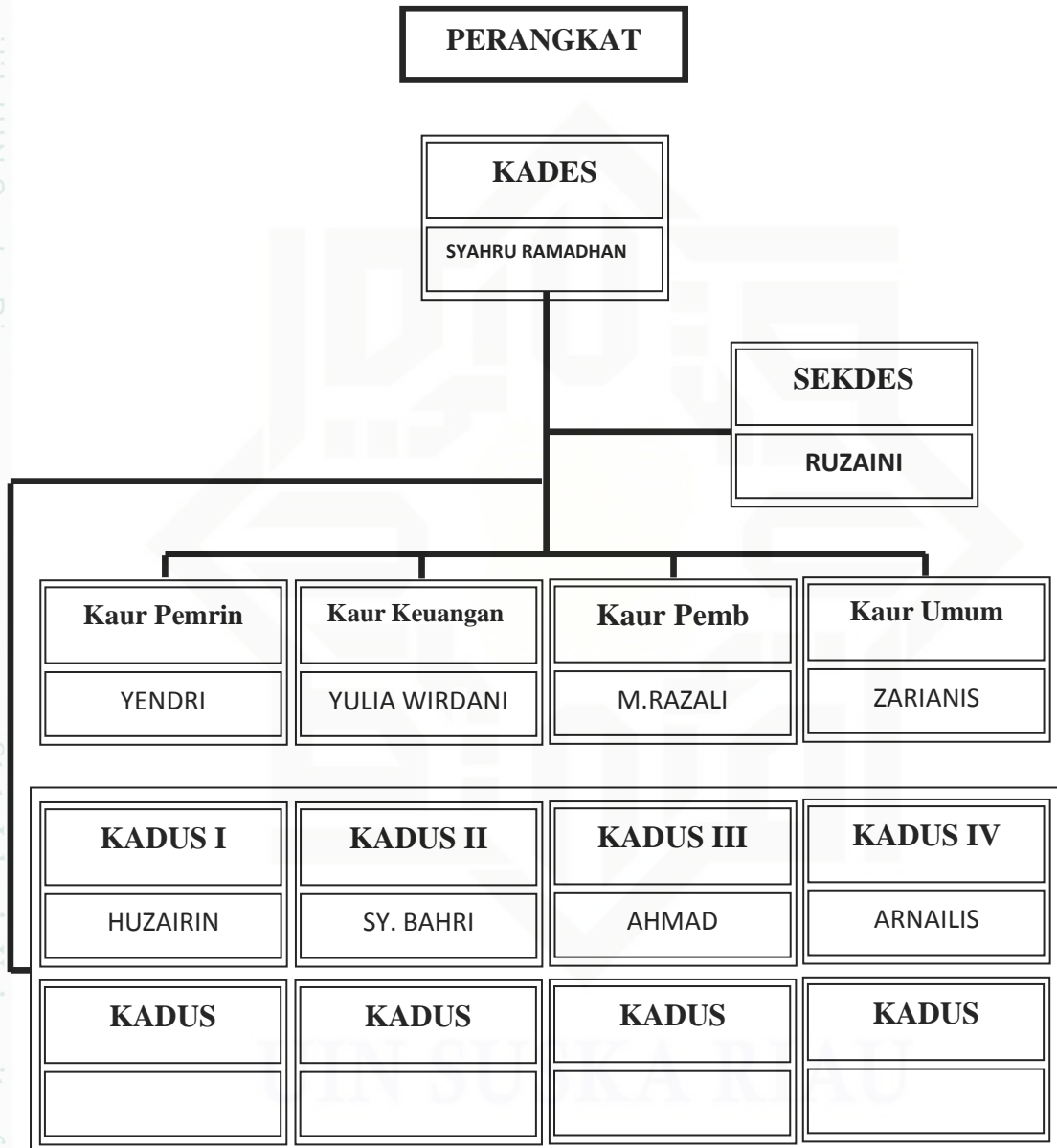

Keterangan Singkat :

1. Kades Kepala Desa
2. Sekdea adalah Sekretaris desa
3. Kaur Pemb. Adalah Kepala urusan Pemerintahan
4. Kaur Pemb. Kepala Urusan Keuangan
5. Kaur Pemb. Kepala Urusan Pembangunan
6. Kaur Pemb. Kepala Urusan Pembangunan
7. Kaur Pemb. Kepala Urusan Umum
8. BPD badan Pemusyaratn Desa

Hak Cipta Dilindungi Undang-Undang

1. Dilarang mengutip sebagian atau seluruh karya tulis ini tanpa mencantumkan dan menyebutkan sumber:
 - a. Pengutipan hanya untuk kepentingan pendidikan, penelitian, penulisan karya ilmiah, penyusunan laporan, penulisan kritik atau tinjauan suatu masalah.
 - b. Pengutipan tidak merugikan kepentingan yang wajar UIN Suska Riau.
2. Dilarang mengumumkan dan memperbanyak sebagian atau seluruh karya tulis ini dalam bentuk apapun tanpa izin UIN Suska Riau.

D. Keadaan Sosial

Penduduk Desa Alampanjang berasal dari penduduk asli, dan sebagian kecil penduduk pendatang sehingga tradisi-tradisi musyawarah untuk mufakat, gotong royong dan kearifan local yang lain sudah dilakukan oleh masyarakat sejak adanya desa alampanjang.

Desa Alampanjang mempunyai jumlah penduduk 2929 jiwa, yang terdiri dari laki-laki : 1441 Jiwa, perempuan : 1485 orang dan 772 KK, yang terbagi dalam 4 (empat) wilayah dusun, dengan rincian sebagai berikut :

Tabel 3
Jumlah Penduduk

| Dusun I | Dusun II | Dusun III | Dusun IV |
|-------------|-----------|-----------|-----------|
| 1.585 Orang | 576 Orang | 604 Orang | 161 Orang |

Tabel 4
Pekerjaan

| Petani | Pedagang | PNS | Buruh | Lain-lain |
|--------|----------|-------|-------|-----------|
| 518 KK | 18 KK | 44 KK | 54 KK | 138 KK |

Tabel 4:1
Kepemilikan Ternak

| Ayam/Itik | Kambing | Sapi | Kerbau |
|-----------|---------|------|--------|
| 1894 | 365 | 82 | 93 |

Kondisi Sarana dan Prasarana Umum Desa Alampangan Secara Garis Besar
Sebagai berikut :

| No | Sarana/Prasarana | Jumlah/Volume | Keterangan |
|-----|-----------------------|---------------|------------|
| 1. | Balai Desa | - | |
| 2. | Kantor Desa | 1 Buah | |
| 3. | Puskesmas Pembantu | 1 Buah | |
| 4. | Masjid | 4 Buah | |
| 5. | Mushola | 16 Buah | |
| 6. | Pos Kamling | 12 Buah | |
| 7. | Taman Kanak—kanak | 1 Buah | |
| 8. | Pos Polisi | - | |
| 9. | SD Negeri | 4 Buah | |
| 10. | SMP Negeri | 1 Buah | |
| 11. | Balai Pertemuan Dusun | 1 Buah | |
| 12. | MDA | 3 Buah | |
| 13. | Cek Dam | - | |
| 14. | TPU | 8 Lokasi | |
| 15. | Pemancar RRI | - | |
| 16. | Sungai | 3 | |
| 17. | Jalan Tanah | 7000 meter | |
| 18. | Jalan Koral | - | |
| 19. | Jalan Poros/ Hot Mix | - | |
| 20. | Jalan Aspal Penetrasi | 4 Km | |
| 21. | Kantor Pos Giro | - | |
| 22. | Lumbang Tani | - | |
| 23. | Sumur Bor | - | |

- Hak Cipta Dilindungi Undang-Undang
1. Dilarang mengutip sebagian atau seluruh karya tulis ini tanpa mencantumkan dan menyebutkan sumber:
 - a. Pengutipan hanya untuk kepentingan pendidikan, penelitian, penulisan karya ilmiah, penyusunan laporan, penulisan kritik atau tinjauan suatu masalah.
 - b. Pengutipan tidak merugikan kepentingan yang wajar UIN Suska Riau.
 2. Dilarang mengumunkan dan memperbanyak sebagian atau seluruh karya tulis ini dalam bentuk apapun tanpa izin UIN Suska Riau.