

Hak Cipta Dilindungi Undang-Undang

1. Dilarang mengutip sebagian atau seluruh karya tulis ini tanpa mencantumkan dan menyebutkan sumber:

a. Pengutipan hanya untuk kepentingan pendidikan, penelitian, penulisan karya ilmiah, penyusunan laporan, penulisan kritik atau tinjauan suatu masalah.

b. Pengutipan tidak merugikan kepentingan yang wajar UIN Suska Riau.

2. Dilarang mengumumkan dan memperbanyak sebagian atau seluruh karya tulis ini dalam bentuk apapun tanpa izin UIN Suska Riau.

## BAB II GAMBARAN UMUM DESA GERINGGING BARU

### A. Sejarah Desa Geringging Baru

Desa Geringging Baru, yang merupakan desa ekstrasmigrasi umum penempatan tahun 1981 dan termasuk dalam wilayah Kenegerian Sentajo Kecamatan Kuantan Tengah pada waktu itu.

Sebelum menjadi desa yang definitif, status Desa Geringging Baru masih merupakan desa persiapan. Sebelum menjadi sebuah desa persiapan, proses panjang yang harus dilalui untuk membentuk sebuah desa ini adalah melalui rapat-rapat kecil, penggalangan dukungan dan penggalian dana serta lobi-lobi untuk kelancaran proses pembentukan desa ini.

Sebelum peraturan daerah mengenai pembentukan desa, maka status Desa Geringging Baru masih sebagai desa persiapan. Desa Geringging Baru diresmikan pada tanggal 16 Februari 1986<sup>14</sup>. Dengan demikian, Desa Geringging Baru secara resmi telah menjadi *desa definitif* dan telah mempunyai kode wilayah tersendiri, yaitu 14.09.14.2010, Desa Geringging Baru diresmikan menjadi desa definitif pada tanggal 16 Februari 2016

Seiring dengan perkembangannya dari tahun 1981–2016 Desa Geringging Baru telah mengalami banyak perubahan dan perkembangan baik dalam bentuk pembangunan fisik maupun program pengembangan masyarakat dan pemerintahan.

<sup>14</sup>Dokumentasi Kantor Kepala Desa Geringging Baru Kecamatan Sentajo Raya Kabupaten Kuantan Singingi 2016

**Hak Cipta Dilindungi Undang-Undang**

1. Dilarang mengutip sebagian atau seluruh karya tulis ini tanpa mencantumkan dan menyebutkan sumber:
  - a. Pengutipan hanya untuk kepentingan pendidikan, penelitian, penulisan karya ilmiah, penyusunan laporan, penulisan kritik atau tinjauan suatu masalah.
  - b. Pengutipan tidak merugikan kepentingan yang wajar UIN Suska Riau.
2. Dilarang mengumumkan dan memperbanyak sebagian atau seluruh karya tulis ini dalam bentuk apapun tanpa izin UIN Suska Riau.

Luas wilayah Desa Geringging Baru lebih kurang 1.270 Ha (12,7 KM<sup>2</sup>) yang terbagi menjadi 5 (lima) wilayah dusun, yaitu Dusun Srimekar, Srikaton, Karang Sari dan Karang Ampel serta Dusun Mawar, terdiri dari 9 RW dan 19 RT.

Masyarakat Desa Geringging Baru pada umumnya adalah pekerja kebun atau petani pekebun, dikarenakan kondisi yang sangat mendukung untuk perkebunan, namun demikian ada beberapa sektor lain yang menjadi sumber pendapatan masyarakat, seperti berdagang, jasa perbengkelan, pertukangan, kerajinan rotan dan sebagian ada yang bertani sayuran dan usaha kolam ikan.

Usaha non perkebunan nampaknya juga menjadi prospek yang cerah untuk dilakukan, karena potensi tenaga kerja cukup banyak. Hal ini dapat terlihat pada setiap kegiatan yang dilakukan banyak masyarakat yang mengikutinya. Bahkan di Desa Geringging Baru sudah banyak terbentuk kelompok-kelompok usaha hampir di setiap lingkungan RT.

### 1. Sejarah Kepemimpinan dan Pemerintahan Desa

Sejarah kepemimpinan dan Pemerintahan Desa secara berturut-turut mulai dari masa desa persiapan sampai saat ini dapat diuraikan sebagaimana dalam tabel berikut :

**Tabel 2.1**  
**Nama-Nama dan Masa Jabatan Kepala Desa**

No	N a m a	Jabatan	Masa Menjabat	Ket
1.	Biso Moelyo	Kepala Desa	1981-2005	
2.	Gondo.S	Kepala Desa	1998-2000	PLT
3.	Ngajuri	Kepala Desa	2006-2007	PLT
4.	Sunarno	Kepala Desa	2007-2012	
5.	Dadang Mulyana	Kepala Desa	2013-2018	

**Hak Cipta Dilindungi Undang-Undang**

1. Dilarang mengutip sebagian atau seluruh karya tulis ini tanpa mencantumkan dan menyebutkan sumber:
  - a. Pengutipan hanya untuk kepentingan pendidikan, penelitian, penulisan karya ilmiah, penyusunan laporan, penulisan kritik atau tinjauan suatu masalah.
  - b. Pengutipan tidak merugikan kepentingan yang wajar UIN Suska Riau.
2. Dilarang mengumumkan dan memperbanyak sebagian atau seluruh karya tulis ini dalam bentuk apapun tanpa izin UIN Suska Riau.

**2. Struktur Organisasi Pemerintah Desa (SOPD)**

Struktur Organisasi Desa Geringging Baru Kecamatan Sentajo Raya menganut sistem kelembagaan pemerintah desa dengan pola minimal, selengkapya disajikan dengan gambar sebagai berikut:

**Gambar 2.1**  
**Struktur Organisasi Pemerintahan Desa Geringging Baru Kecamatan Sentajo Raya Kabupaten Kuantan Singingi**

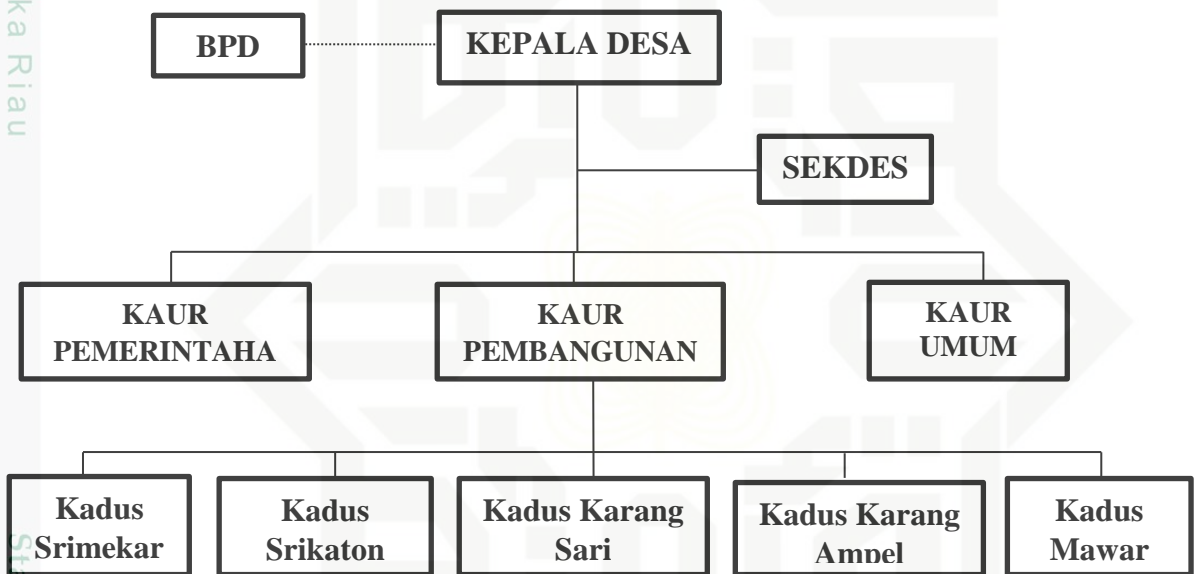

Sumber: Kantor Kepala Desa Geringging Baru Kecamatan Sentajo Raya

**B. Keadaan Geografis Desa**

**a. Letak Wilayah**

Desa Geringging Baru memiliki luas wilayah yang tidak terlalu besar, yaitu hanya lebih kurang 12,7 Ha. Namun demikian, dengan tidak terlalu besarnya wilayah yang harus dikembangkan oleh Pemerintahan Desa Geringging Baru, maka hal itu dirasa akan cukup membantu dalam meningkatkan potensi yang terdapat di Desa Geringging Baru.

#### Hak Cipta Dilindungi Undang-Undang

1. Dilarang mengutip sebagian atau seluruh karya tulis ini tanpa mencantumkan dan menyebutkan sumber:
  - a. Pengutipan hanya untuk kepentingan pendidikan, penelitian, penulisan karya ilmiah, penyusunan laporan, penulisan kritik atau tinjauan suatu masalah.
  - b. Pengutipan tidak merugikan kepentingan yang wajar UIN Suska Riau.
2. Dilarang mengumumkan dan memperbanyak sebagian atau seluruh karya tulis ini dalam bentuk apapun tanpa izin UIN Suska Riau.

Secara geografis Desa Geringging Baru merupakan salah satu Desa di Kecamatan Sentajo Raya yang mempunyai luas wilayah mencapai 1.270 Ha. Dengan jumlah penduduk Desa Geringging Baru pada akhir Desember 2015 sebanyak 2229 Jiwa, yang tersebar di 5 (lima) wilayah dusun, dan 9 (Sembilan) RW serta 19 RT.

Desa Geringging Baru merupakan salah satu desa dari 15 desa yang ada di Kecamatan Sentajo Raya Kabupaten Kuantan Singingi. Desa Geringging Baru berada pada ketinggian  $\pm 165$  dpl (Longitude 101,518844 atau  $101^{\circ} 31,7''$  dan Latitude -0,417249 atau  $-0^{\circ} 25,2''$ ).

Desa Geringging Baru memiliki iklim tropis dan dua musim, yakni musim hujan dan musim kemarau. Walaupun demikian, di Desa Geringging Baru memiliki banyak curah hujan bahkan di musim kemarau sekalipun. suhu rata-rata tahunan adalah  $26.3^{\circ}\text{C}$  dengan curah hujan rata-rata 2577 mm. Bulan terkering adalah Juli, dengan 127 mm curah hujan. Presipitasi paling besar terlihat pada November, dengan rata-rata 286 mm.

Suhu terhangat sepanjang tahun adalah Mei, dengan suhu rata-rata  $26.9^{\circ}\text{C}$ . Suhu terendah dalam setahun terlihat di Januari, saat suhu ini berkisar  $25.8^{\circ}\text{C}$ . Perbedaan dalam presipitasi antara bulan terkering dan bulan terbasah adalah 159 mm. Variasi suhu sepanjang tahun adalah  $1,1^{\circ}\text{C}$ .

#### b. Batas Wilayah

Batas wilayah Desa Geringging Baru dengan desa-desa tetangga adalah sebagai berikut:

Sebelah Utara berbatasan dengan Desa Geringging Jaya

Sebelah Timur berbatasan dengan Desa Teratak Air Hitam

Sebelah Selatan berbatasan dengan Desa Koto Sentajo

Sebelah Barat berbatasan dengan Desa Jake Kec. Kuantan Tengah

### c. Luas Wilayah

Jumlah luas tanah Desa Geringging Baru seluruhnya mencapai 1.270 ha atau 12.7 KM<sup>2</sup> dan sebagian besar terdiri dari tanah pemukiman dan tanah perkebunan dengan rincian sebagai berikut:

**Tabel 2.2**  
**Luas Wilayah**

No	Keterangan	Jumlah
1	Pemukiman	158,75 Ha
2	Pertanian Sawah	Ha
3	Ladang/tegalan	Ha
4	Perkebunan	1,099,5 Ha
5	Hutan	Ha
6	Rawa-rawa	0,25 Ha
7	Perkantoran	0,25 Ha
8	Rumah Dinas	0,25 Ha
9	Sekolah	2 Ha
10	Jalan	6 Ha
11	Lapangan bola	1 Ha
12	Makam	2 Ha

### d. Orbitasi

Orbitasi atau jarak dari pusat-pusat pemerintahan dan waktu tempuh dengan kendaraan adalah sebagai berikut :

1. Jarak dari pusat pemerintahan kecamatan adalah 6 km dengan waktu tempuh lebih kurang 12 menit.
2. Jarak dari pusat pemerintahan kabupaten adalah 23 km dengan waktu tempuh lebih kurang 35 menit

Hak Cipta Diindungi Undang-Undang

1. Dilarang mengutip sebagian atau seluruh karya tulis ini tanpa mencantumkan dan menyebutkan sumber:

a. Pengutipan hanya untuk kepentingan pendidikan, penelitian, penulisan karya ilmiah, penyusunan laporan, penulisan kritik atau tinjauan suatu masalah.

b. Pengutipan tidak merugikan kepentingan yang wajar UIN Suska Riau.

2. Dilarang mengumumkan dan memperbanyak sebagian atau seluruh karya tulis ini dalam bentuk apapun tanpa izin UIN Suska Riau.

**Hak Cipta Diindungi Undang-Undang**

1. Dilarang mengutip sebagian atau seluruh karya tulis ini tanpa mencantumkan dan menyebutkan sumber:
  - a. Pengutipan hanya untuk kepentingan pendidikan, penelitian, penulisan karya ilmiah, penyusunan laporan, penulisan kritik atau tinjauan suatu masalah.
  - b. Pengutipan tidak merugikan kepentingan yang wajar UIN Suska Riau.
2. Dilarang mengumumkan dan memperbanyak sebagian atau seluruh karya tulis ini dalam bentuk apapun tanpa izin UIN Suska Riau.

3. Jarak dari pusat pemerintahan propinsi adalah 180 km dengan waktu tempuh lebih kurang 3 Jam 44 menit.
4. Jarak dari pusat pemerintahan pusat adalah 1.235 km dengan waktu tempuh lebih kurang 1 hari (bila non stop).

**e. Karakteristik Desa**

Desa Geringging Baru merupakan kawasan pedesaan yang bersifat agraris, dengan mata pencaharian dari sebagian besar penduduknya adalah bercocok tanam terutama sektor perkebunan. Sedangkan mata pencaharian lainnya adalah sektor industri kecil yang bergerak di bidang kerajinan dan pemanfaatan hasil olahan pertanian dan perkebunan.

**C. Demografi Wilayah Administratif Desa Geringging Baru**

**a. Keadaan Peduduk**

Berdasarkan pemutahiran data pada bulan Desember 2015 jumlah penduduk Desa Geringging Baru terdiri dari 2229 jiwa dengan rincian sebagai berikut.

## Hak Cipta Dilindungi Undang-Undang

1. Dilarang mengutip sebagian atau seluruh karya tulis ini tanpa mencantumkan dan menyebutkan sumber:
  - a. Pengutipan hanya untuk kepentingan pendidikan, penelitian, penulisan karya ilmiah, penyusunan laporan, penulisan kritik atau tinjauan suatu masalah.
  - b. Pengutipan tidak merugikan kepentingan yang wajar UIN Suska Riau.
2. Dilarang mengumumkan dan memperbanyak sebagian atau seluruh karya tulis ini dalam bentuk apapun tanpa izin UIN Suska Riau.

## a. Tabel jumlah penduduk menurut kelompok wilayah RT

**Tabel 2.3**  
**Jumlah Penduduk Menurut Kelompok Wilayah RT**

No	RT	RW	Jumlah Penduduk		
			L	P	L+P
1	RT. 1	RW. 1	63	48	111
2	RT. 2		94	92	186
3	RT. 3	RW. 2	66	53	119
4	RT. 4		58	59	117
5	RT. 5	RW. 3	65	61	126
6	RT. 6		48	42	90
7	RT. 7	RW. 4	74	65	139
8	RT. 8		52	51	103
9	RT. 9	RW. 5	68	64	132
10	RT. 10		61	39	100
11	RT. 11	RW. 6	42	46	88
12	RT. 12		39	52	91
13	RT. 13	RW. 7	57	40	97
14	RT. 14		44	47	91
15	RT. 15	RW. 8	62	62	124
16	RT. 16		78	62	140
17	RT. 17	RW. 9	79	62	141
18	RT. 18		50	40	90
19	RT. 19	RW. 10	73	71	144
<b>Jumlah</b>			<b>1173</b>	<b>1056</b>	<b>2229</b>

## Hak Cipta Dilindungi Undang-Undang

1. Dilarang mengutip sebagian atau seluruh karya tulis ini tanpa mencantumkan dan menyebutkan sumber:
  - a. Pengutipan hanya untuk kepentingan pendidikan, penelitian, penulisan karya ilmiah, penyusunan laporan, penulisan kritik atau tinjauan suatu masalah.
  - b. Pengutipan tidak merugikan kepentingan yang wajar UIN Suska Riau.
2. Dilarang mengumumkan dan memperbanyak sebagian atau seluruh karya tulis ini dalam bentuk apapun tanpa izin UIN Suska Riau.

## b. Tabel jumlah penduduk menurut tingkat pendidikan

**Tabel 2.4**  
**Jumlah Penduduk Menurut Tingkat Pendidikan**

No	Tingkat Pendidikan	Jumlah	Prosentase
1	Strata III	0	0%
2	Diploma IV/Strata I	42	2%
3	Akademi/Diploma III/S.Muda	47	1%
4	Diploma I/II	0	0%
5	SLTA/Sederajat	359	20%
6	SLTP/Sederajat	474	19%
7	Tamat SD / Sederajat	689	27%
8	Tidak Tamat SD / Sederajat	120	5%
9	Belum Tamat SD / Sederajat	260	11%
10	Tidak/Belum Sekolah	238	16%
<b>Jumlah</b>		<b>2229</b>	<b>100%</b>

## c. Tabel jumlah penduduk per dusun

**Tabel 2.5**  
**Jumlah Penduduk Per Dusun**

No	Dusun	Jumlah Penduduk		Jumlah
		LK	PR	
1	Srimekar	191	202	393
2	Srikaton	216	215	431
3	Karang Sari	266	247	513
4	Karang Ampel	217	243	460
5	Mawar	259	235	494
<b>Jumlah</b>		<b>1149</b>	<b>1142</b>	<b>2291</b>
<b>Persentase</b>		<b>52%</b>	<b>48%</b>	<b>100%</b>

**D. Kondisi Ekonomi**

Perekonomian yang ada di Desa Geringging Baru merupakan aset yang besar bagi pertumbuhan perekonomian penduduk desa. Mayoritas penduduk



**Hak Cipta Dilindungi Undang-Undang**

1. Diarangi mengutip sebagian atau seluruh karya tulis ini tanpa mencantumkan dan menyebutkan sumber:

a. Pengutipan hanya untuk kepentingan pendidikan, penelitian, penulisan karya ilmiah, penyusunan laporan, penulisan kritik atau tinjauan suatu masalah.

b. Pengutipan tidak merugikan kepentingan yang wajar UIN Suska Riau.

2. Diarangi mengumumkan dan memperbanyak sebagian atau seluruh karya tulis ini dalam bentuk apapun tanpa izin UIN Suska Riau.

Desa Geringging Baru adalah sebagai petani/pekebun. Sebagian petani ini sudah membentuk kelompok-kelompok yang hingga saat ini masih aktif, yaitu:

1. Kelompok Petani Sawit, yang tergabung dalam keanggotaan KUD Langgeng Desa Marsawa untuk program perkebunan kelapa sawit pola KKPA.
2. Kelompok Tani Ternak ” Sri Rezeki 1”
3. Kelompok Tani Wanita yang bergerak di bidang pertanian palawija dan sayuran untuk pola pekarangan.
4. Kelompok Tani Kakao yang bergerak di bidang budidaya tanaman kakao (coklat) untuk pola pekarangan.

Di samping kelompok tani tersebut di atas, terdapat juga kelompok-kelompok usaha lainnya, seperti kelompok usaha kerajinan batu-bata, kelompok persewaan peralatan pesta, kelompok simpan pinjam dan arisan. Ada juga usaha-usaha lain yang belum membentuk kelompok, seperti usaha kerajinan anyaman, warung/toko dan home industry serta usaha perikanan kolam

Ada juga usaha ekonomi yang dikelola oleh desa, yaitu Usaha Ekonomi Desa – Simpan Pinjam (UED-SP)

### **E. Sarana dan Prasarana, Infrastruktur Desa**

Sebagai desa yang sedang berkembang, di Desa Geringging Baru terdapat hasil pembangunan sarana dan prasarana seperti tersaji dalam tabel berikut :

**Tabel II.6**  
**Sarana dan Prasarana Desa**

No	Jenis Sarana	Jumlah Satuan
1	Kantor Desa	1 Unit
3	Masjid	3 Unit
4	Mushola	7 Unit
5	Gereja	1 Unit
6	PAUD	2 Unit
7	TK	2 Unit
8	SD Negeri	2 Unit
9	SLTP	1
10	SLTA	-
11	MDA	3 Unit
12	Polindes	-
13	Posyandu	1 unit
14	Kantor BPSPAMS	-
15	Kantor UED-SP	1
16	Polindes	-
17	Pos Kamling	14 unit
18	Menara Air Bersih	1Unit
19	Tempat Pemakaman Umum	2 Ha
20	Aula Makam	1 Unit
21	Menara Telkomsel	1 Unit
22	Kantor Koperasi	1 Unit
23	Kantor Karang Taruna	- Unit
24	Kantor BPD	-
25	MCK Umum	- Unit
26	Jalan Hotmix	-
27	Jalan Aspal	4 Km
28	Jalan Sirtu / Koral	2 Km
29	Jalan Rabat Beton / Semenisasi	300 m
30	Jalan Tanah	12 Km
31	Drainase	500 M
32	Box Culvert	16 Unit
33	Lapangan Bola Kaki	1 Unit
34	Lapangan Bola Voli	2 Unit

#### Hak Cipta Dilindungi Undang-Undang

1. Diarangi mengutip sebagian atau seluruh karya tulis ini tanpa mencantumkan dan menyebutkan sumber:
  - a. Pengutipan hanya untuk kepentingan pendidikan, penelitian, penulisan karya ilmiah, penyusunan laporan, penulisan kritik atau tinjauan suatu masalah.
  - b. Pengutipan tidak merugikan kepentingan yang wajar UIN Suska Riau.
2. Diarangi mengumumkan dan memperbanyak sebagian atau seluruh karya tulis ini dalam bentuk apapun tanpa izin UIN Suska Riau.

**Hak Cipta Dilindungi Undang-Undang**

1. Diarangi mengutip sebagian atau seluruh karya tulis ini tanpa mencantumkan dan menyebutkan sumber:
  - a. Pengutipan hanya untuk kepentingan pendidikan, penelitian, penulisan karya ilmiah, penyusunan laporan, penulisan kritik atau tinjauan suatu masalah.
  - b. Pengutipan tidak merugikan kepentingan yang wajar UIN Suska Riau.
2. Diarangi mengumumkan dan memperbanyak sebagian atau seluruh karya tulis ini dalam bentuk apapun tanpa izin UIN Suska Riau.

**a. Pemerintahan Desa****a) Lembaga Pemerintahan**

1. Kepala Desa : 1 Orang
2. Sekretaris Desa : 1 Orang
3. Perangkat Desa : 8 Orang
4. BPD : 7 Orang

**b) Lembaga Kemasyarakatan**

1. LPM : 1 Lembaga
2. PKK : 1 Lembaga
3. LKM : 1 Lembaga
4. BPSPAMS : 1 Lembaga
5. UED SP : 1 Lembaga
6. Linmas : 1 Lembaga
7. Karang Taruna : 1 Lembaga, 8 Sub Unit
8. BKMT : 1 Kelompok
9. Posyandu : 2 Posyandu
10. Simpan Pinjam : 3 Kelompok
11. Arisan : 12 Kelompok
12. Kelompok Tani : 5 Kelompok
13. Gapoktan : 2 Kelompok
14. PHBI : 1 Kelompok
15. Ormas/LSM : - Kelompok
16. Lain-lain : - Kelompok

**F. Struktur Pengelolaan Pogram PAMSIMAS**

Dalam pengelolaan PAMSIMAS Desa Geringging Baru guna pengoperasian dan pemeliharaannya diperlukan tahapan sebagai berikut:

**Hak Cipta Dilindungi Undang-Undang**

1. Diarangi mengutip sebagian atau seluruh karya tulis ini tanpa mencantumkan dan menyebutkan sumber:
  - a. Pengutipan hanya untuk kepentingan pendidikan, penelitian, penulisan karya ilmiah, penyusunan laporan, penulisan kritik atau tinjauan suatu masalah.
  - b. Pengutipan tidak merugikan kepentingan yang wajar UIN Suska Riau.
2. Diarangi mengumumkan dan memperbanyak sebagian atau seluruh karya tulis ini dalam bentuk apapun tanpa izin UIN Suska Riau.

a. Pembentukan organisasi

Badan pengelolaan SPAMS PAMSIMAS (BPSP) adalah organisasi warga pemanfaat prasarana dan sarana yang beranggotakan masyarakat pemanfaat prasarana dan bentuk dari masyarakat. Oleh masyarakat dan untuk masyarakat. Badan ini di bentuk oleh Lembaga Keswadayaan Masyarakat (LKM) dengan pemerintah Desa dan di tetapkan oleh peraturan Desa. Tujuannya adalah meringankan dan memudahkan masyarakat dalam melakukan pengoperasian dan pemeliharaan karena dikerjakan dan diupayakan secara bersama-sama (gotong royong). Secara struktural BPSP dapat dilihat dari bagian berikut ini:

**Gambar 2.2**  
**Struktur Organisasi Pengelolaan PAMSIMAS (SPAMS)**  
**Desa Geringging Baru Kecamatan Sentajo Raya**  
**Kabupaten Kuantan Singingi**

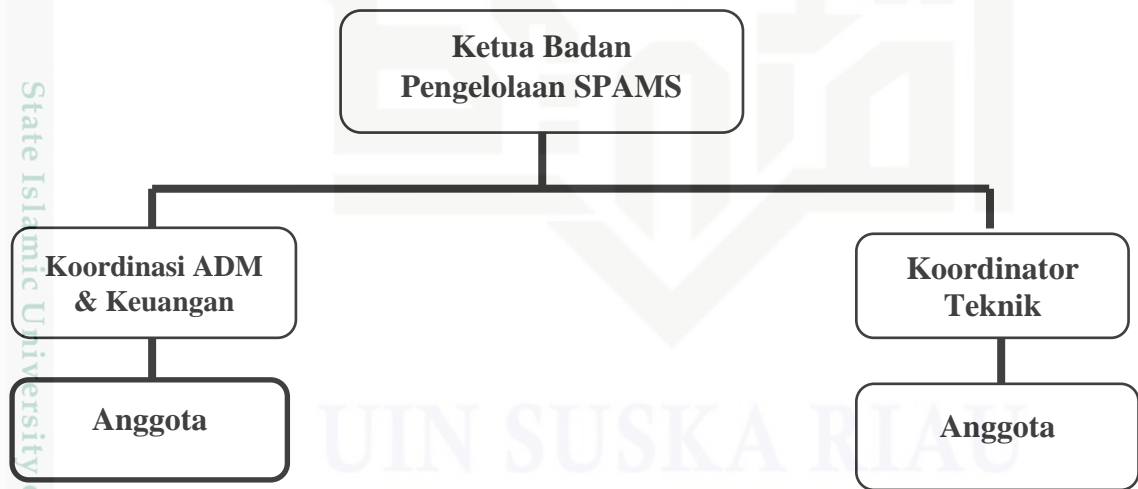

*Sumber Data: Dokumen Monografi PAMSIMAS Geringging Baru 2015*

Untuk menegaskan kedudukan, tugas, dan fungsi unit-unit kerja dalam struktur Organisasi Badan Pengelolaan SPAMS PAMSIMAS di Desa

Geringging Baru Kecamatan Sentajo Raya Kabupaten Kuantan Singingi dijelaskan sebagai berikut:

- a) Tugas ketua BPSP adalah mengkoordinasi operasi, pemeliharaan, perencanaan, perbaikan, dan pengembangan pada kelompok, dan secara rutin memberi laporan operasi dan pemeliharaan kepada pemerintah desa dan masyarakat.
- b) Tugas Bagian Administrasi dan keuangan adalah menyusun kartu anggota, menyusun kas harian, menyusun rencana keuangan, menyusun laporan keuangan, mencatat iuran anggota dan mengeluarkan uang untuk biaya kegiatan oprasional dan pemeliharaan.
- c) Tugas bagian teknik meliputi penginventarisan sarana dan prasarana yang ada, pengumpulan data-data teknis kondisi, sarana dan prasarana, melakukan koordinasi untuk perbaikan dan pengembangan, melakukan pemeliharaan rutin, pengelolaan barang dan peralatan, membuat laporan kegiatan teknis OP dan menyusun RAB untuk kegiatan OP.

**Hak Cipta Dilindungi Undang-Undang**

1. Dilarang mengutip sebagian atau seluruh karya tulis ini tanpa mencantumkan dan menyebutkan sumber:
  - a. Pengutipan hanya untuk kepentingan pendidikan, penelitian, penulisan karya ilmiah, penyusunan laporan, penulisan kritik atau tinjauan suatu masalah.
  - b. Pengutipan tidak merugikan kepentingan yang wajar UIN Suska Riau.
2. Dilarang mengumumkan dan memperbanyak sebagian atau seluruh karya tulis ini dalam bentuk apapun tanpa izin UIN Suska Riau.