

Hak Cipta Dilindungi Undang-Undang

1. Dilarang mengutip sebagian atau seluruh karya tulis ini tanpa mencantumkan dan menyebutkan sumber:

- a. Pengutipan hanya untuk kepentingan pendidikan, penelitian, penulisan karya ilmiah, penyusunan laporan, penulisan kritik atau tinjauan suatu masalah.
- b. Pengutipan tidak merugikan kepentingan yang wajar UIN Suska Riau.

2. Dilarang mengumunkan dan memperbanyak sebagian atau seluruh karya tulis ini dalam bentuk apapun tanpa izin UIN Suska Riau.

BAB IV

GAMBARAN UMUM KELURAHAN KOTALAMA KECAMATAN KUNTO DARUSSALAM KABUPATEN ROKAN HULU

A. Sejarah Berdirinya Kelurahan Kotalama

Kotalamo (Kotalama) berawal dari datangnya tokoh masyarakat utusan dari Sultan Malaka yang bernama Sultan Harimau. Sultan Harimau membuka sebuah kampung di sebuah tempat dan mengembangkannya. Namun, kampung tersebut diserang oleh wabah hama Semut Merah, sehingga beliau meninggalkan kampung tersebut bersama para warga yang tinggal bersamanya untuk pinda ke suatu tempat yang bernama Koto Telani. Steleh sekian lama mereka tinggal di kampung tersebut mereka merasa tidak nyaman sehingga membuat mereka untuk kembali lagi ke tempat semula yang dulu terserang wabah hama Semut Merah dan kembali mengembangkan wilayah tersebut.

Pada abad ke-14 berdirilah suku-suku atau adat istiadat di Kotalama tersebut sebanyak delapan suku besar. Maka untuk menyatukan setiap suku tersebut di bentuklah sebuah Kerajaan yang bernama Kerajaan Kunto Darussalam yang dipimpin oleh Kepala Kerapatan adat atau Gelar Raja, yang bernama Tengku Panglima Besar Kahar (1878-1884). Kerajaan Kunto Darussalam berdiri pada tahun 1878 dan berakhir pada tahun 1942, setelah mengalami pergantian Raja sebanyak 8 kali.

Hak Cipta Dilindungi Undang-Undang

1. Dilarang mengutip sebagian atau seluruh karya tulis ini tanpa mencantumkan dan menyebutkan sumber:
 - a. Pengutipan hanya untuk kepentingan pendidikan, penelitian, penulisan karya ilmiah, penyusunan laporan, penulisan kritik atau tinjauan suatu masalah.
 - b. Pengutipan tidak merugikan kepentingan yang wajar UIN Suska Riau.
2. Dilarang mengumumkan dan memperbanyak sebagian atau seluruh karya tulis ini dalam bentuk apapun tanpa izin UIN Suska Riau.

B. Keadaan Geografis dan Demografis Kelurahan Kotalama

1. Keadaan Geografis Kelurahan Kotalama

Secara Geografis dan secara administratif Kelurahan Kota Lama merupakan salah satu kelurahan dari 6 Kelurahan di Kabupaten Rokan Hulu yang terletak di wilayah Timur Kabupaten Rokan Hulu. Luas wilayah Kelurahan Kota Lama adalah $\pm 34.270 \text{ km}^2$ yang terdiri dari 2 Lingkungan, 16 Rukun Warga (RW) dan 90 Rukun Tetangga (RT).

Berdasarkan pembentukannya batas Kelurahan Kotalama adalah sebagai berikut :

- a. Sebelah Utara berbatasan dengan Desa Muara Dilam
- b. Sebelah Selatan berbatasan dengan Desa Kembang Damai, Kota Intan
- c. Sebelah Barat berbatasan dengan Desa Kota Baru, Dan Desa Kota Raya
- d. Sebelah Timur berbatasan dengan Desa Bagan Tujuh, Dan Desa Bukit Intan Makmur.

Orbitasi jarak dari pusat Pemerintahan, jarak dari Pusat Pemerintahan Kecamatan adalah 01 KM, jarak dari Ibu Kota Kabupaten yaitu 56 KM, jarak dari Ibu Kota Provinsi 169 KM.⁴¹

2. Keadaan Demografis Kelurahan Kotalama

Bila dilihat dari sudut demografis, maka dapat di jelaskan sebagai berikut :

⁴¹Renstra Kelurahan Kotalama tahun 2011-2016, hlm. 15-16

Hak Cipta Dilindungi Undang-Undang

1. Dilarang mengutip sebagian atau seluruh karya tulis ini tanpa mencantumkan dan menyebutkan sumber:
 - a. Pengutipan hanya untuk kepentingan pendidikan, penelitian, penulisan karya ilmiah, penyusunan laporan, penulisan kritik atau tinjauan suatu masalah.
 - b. Pengutipan tidak merugikan kepentingan yang wajar UIN Suska Riau.
2. Dilarang mengemukakan dan memperbanyak sebagian atau seluruh karya tulis ini dalam bentuk apapun tanpa izin UIN Suska Riau.

a. Kependudukan

Tabel 4. 1
Jumlah Penduduk Menurut Jenis Kelamin⁴²

Kelurahan Kotalama	Laki - laki	Perempuan	Jumlah
Jumlah Keseluruhan Penduduk	7.289	6.909	14.409
Kepala Keluarga	-	-	4.198

Deskripsi dari tabel diatas dapat dijelaskan bahwa jumlah keseluruhan penduduk Kelurahan Kotalama tahun 2014 berjumlah 14.409 jiwa yang terbagi kedalam 4.198 Kepala Keluarga. Jumlah penduduk laki-laki lebih banyak yaitu 7.289 jiwa bila dibandingkan dengan jumlah penduduk perempuan yaitu 6.99 jiwa.

Tabel 4. 2
Jumlah Penduduk Menurut Usia⁴³

Usia (Tahun)	L	P	Jumlah
0 – 05	153	154	307
06 – 15	1588	1465	3053
16 – 25	2309	2195	4504
26 – 35	1066	1019	2085
36 – 45	1362	1241	2603
46 – 45	706	517	1223
56 – keatas	352	282	634

b. Agama Penduduk

Penduduk yang berdomisili di Kelurahan Kotalama merupakan masyarakat yang heterogen karena memiliki banyak suku dan agama yang dianut oleh masyarakatnya. Berdasarkan komposisi penduduk

⁴²Dokumen Kelurahan Kotalama Tahun 2014

⁴³Dokumen Kelurahan Kotalama Tahun 2015

Hak Cipta Dilindungi Undang-Undang

1. Dilarang mengutip sebagian atau seluruh karya tulis ini tanpa mencantumkan dan menyebutkan sumber:
 - a. Pengutipan hanya untuk kepentingan pendidikan, penelitian, penulisan karya ilmiah, penyusunan laporan, penulisan kritik atau tinjauan suatu masalah.
 - b. Pengutipan tidak merugikan kepentingan yang wajar UIN Suska Riau.
2. Dilarang mengumumkan dan memperbanyak sebagian atau seluruh karya tulis ini dalam bentuk apapun tanpa izin UIN Suska Riau.

yang ada diKelurahan Kota Lama, hal ini dapat dilihat pada tabel sebagai berikut :

Tabel 4.3
Jumlah Agama Yang Dianut⁴⁴

No	Agama	Laki-Laki	Perempuan
1	Islam	8192	7173
2	Kristen	718	673
3	Katholik	-	-
4	Hindu	-	-
5	Budha	-	-
6	Konghuchu	-	-

Dari tabel diatas dapat diketahui bahwa jumlah tersebut menunjukkan masyarakat Kelurahan Kotalama memiliki berbagai agama. Berbicara mengenai agama yang dianut oleh masyarakat tidak terlepas dari sarana dan prasarana peribadatan yang ada di Kelurahan Kota Lama dapat dilihat pada tabel berikut:

Tabel 4. 4
Jumlah Sarana Peribadatan⁴⁵

No	Sarana Peribadatan	Jumlah
1	Masjid	7
2	Mushalla	3
3	Geraja	2
4	Wihara	0
5	Pura	0
JUMLAH		12

Dari tabel di atas dapat diketahui bahwa jumlah tempat ibadah yang berada diKelurahan Kotalama terdiri dari 7 masjid, 3 mushalla, dan 2 gereja. Jika dilihat dari jumlah keseluruhan tempat peribadatan

⁴⁴Dokumen Kelurahan Kotalama Tahun 2015

⁴⁵Dokumen Kelurahan Kotalama Tahun 2015

Hak Cipta Dilindungi Undang-Undang

1. Dilarang mengutip sebagian atau seluruh karya tulis ini tanpa mencantumkan dan menyebutkan sumber:
 - a. Pengutipan hanya untuk kepentingan pendidikan, penelitian, penulisan karya ilmiah, penyusunan laporan, penulisan kritik atau tinjauan suatu masalah.
 - b. Pengutipan tidak merugikan kepentingan yang wajar UIN Suska Riau.
2. Dilarang mengumumkannya dan memperbanyak sebagian atau seluruh karya tulis ini dalam bentuk apapun tanpa izin UIN Suska Riau.

tersebut menunjukkan bahwa penduduk Kelurahan Kotalama di dominasi oleh agama Islam.

c. Mata Pencarian Penduduk

Penduduk Kelurahan Kotalama bekerja pada berbagai jenis sektor secara detail mata pencarian penduduk Kelurahan Kotalama adalah sebagai berikut

Tabel 4.5
Jumlah Penduduk Menurut Mata Pencarian⁴⁶

Mata Pencarian	L	P	Jumlah
Petani/Pekebun	3361	3356	6717
Buruh	970	107	1077
Nelayan	25	-	25
Jasa	30	15	45
Pedagang	123	52	175
PNS	49	87	136
Pensiun	16	13	29
Industri RT	15	20	35
Polri	6	5	11

Berdasarkan tabel diatas dapat diketahui jenis mata pencaharian masyarakat di Kelurahan Kotalama yang dominan adalah Petani/Pekebun karena daerah yang luas untuk di kelolah pada bidang pertanian dan perkebunan.

⁴⁶Dokumen Kelurahan Kotalama Tahun 2015

Hak Cipta Dilindungi Undang-Undang

1. Dilarang mengutip sebagian atau seluruh karya tulis ini tanpa mencantumkan dan menyebutkan sumber:
 - a. Pengutipan hanya untuk kepentingan pendidikan, penelitian, penulisan karya ilmiah, penyusunan laporan, penulisan kritik atau tinjauan suatu masalah.
 - b. Pengutipan tidak merugikan kepentingan yang wajar UIN Suska Riau.
2. Dilarang mengumumkan dan memperbanyak sebagian atau seluruh karya tulis ini dalam bentuk apapun tanpa izin UIN Suska Riau.

d. Tingkat Pendidikan Penduduk

Tabel 4. 6
Jumlah Penduduk Menurut Tingkat Pendidikan⁴⁷

Tingkat Pendidikan Yang Ditamatkan	Laki – Laki	Perempuan	Jumlah
Tidak tamat SD	33	19	52
Usia 10-44 Tahun	10	7	17
Usia 45 Th keatas	23	12	35
PAUD	97	63	160
TK	69	86	155
SD	1036	1053	2089
PDTA/TPQ/TPA	1189	1215	2404
SLTP/MTS	976	996	1972
SLTA	759	75	1517
AKADEMI (D1-D3)	19	20	39
SARJANA S1	30	22	52
SARJANA S2	2	3	5

Pendidikan adalah salah satu instrumen penting untuk peningkatan kualitas dan kuantitas penduduk. Di lihat dari tabel diatas Kelurahan Kotalama terdapat 35 jiwa penduduk buta huruf, sebanyak 160 jiwa yang berada di PAUD, 155 jiwa yang berada pada pendidikan TK, 2.089 jiwa udud di bangku SD, 2 .404 jiwa yang belajar di sekolah Non-formal yaitu di PDTA/TPQ/TPA, 1972 jiwa yang duduk di SMP/MTS, 1517 jiwa duduk di SMA, 39 jiwa yang telah menamatkan D1-D3, 52 jiwa yang telah lulus S1, sedangkan yang telah S2 sebanyak 5 jiwa.

C. Kondisi Umum Daerah Masa Kini⁴⁸

Sebagai organisasi daerah, kelurahan Kotalama merupakan unsur penunjang Pemerintah Daerah yang di pimpin oleh seorang Lurah, yang dalam

⁴⁷Dokumen Kelurahan Kotalama Tahun 2015

⁴⁸Renstra Kelurahan Kotalama tahun 2011-2016, hal. 16

Hak Cipta Dilindungi Undang-Undang

1. Dilarang mengutip sebagian atau seluruh karya tulis ini tanpa mencantumkan dan menyebutkan sumber:
 - a. Pengutipan hanya untuk kepentingan pendidikan, penelitian, penulisan karya ilmiah, penyusunan laporan, penulisan kritik atau tinjauan suatu masalah.
 - b. Pengutipan tidak merugikan kepentingan yang wajar UIN Suska Riau.
2. Dilarang mengumunkan dan memperbanyak sebagian atau seluruh karya tulis ini dalam bentuk apapun tanpa izin UIN Suska Riau.

hal ini melaksanakan tugas dan fungsinya melakukan Koordinasi dengan Camat. Kelurahan Kotalama dalam melaksanakan tugas dan pokoknya menyelenggarakan urusan pemerintahan, pembangunan, dan kemasyarakatan yang di limpahkan oleh Bupati yang disesuaikan dengan kebutuhan Kelurahan dengan memperhatikan prinsip efisiensi dan peningkatan akuntabilitas disertai dengan sarana, prasarana, pembiayaan, dan personil.

Mengingat pentingnya peran kelurahan tersebut dan adanya tuntutan dari warga masyarakat untuk mendapatkan pelayanan publik yang lebih baik maka diperlukan kemampuan dan kapasitas pemerintah Kelurahan yang memadai. Pemerintah Kelurahan sendiri sudah berupaya untuk memperbaiki pelayanannya dalam rangka memnuhi kebutuhan warganya.

Salah satu upaya untuk itu adalah pelimpahan kewenangan dari Bupati kepada Lurah untuk menyelenggarakan sebagian urusan pemerintahan dan pembangunan. Dengan adanya pelimpahan kewenangan ni diharapkan beberapa pelayanan publik dapat di selesaikan secara langsung di kelurahan. Hal ini memberikan semangat yang cukup kuat kepada pemerintah Kelurahan untuk meningkatkan kinerja terutama dalam pemberian pelayanan kepada masyarakat dan memudahkan warga masyarakat unuk memperoleh pelayanan yang murah, cepat dan berkualitas.

Pelimpahan wewenang dari Bupati kepada Lurah ini selain merupakan tuntutan dari warga masyarakat untuk mendapatkan pelayanan yang mudah, murah, cepat dan berkualitas, juga merupakan amanat dari Undang-undang Republik Indonesia Nomor 32 Tahun 2004 tentang Pemerintahan Daerah.

Hak Cipta Dilindungi Undang-Undang

1. Dilarang mengutip sebagian atau seluruh karya tulis ini tanpa mencantumkan dan menyebutkan sumber:
 - a. Pengutipan hanya untuk kepentingan pendidikan, penelitian, penulisan karya ilmiah, penyusunan laporan, penulisan kritik atau tinjauan suatu masalah.
 - b. Pengutipan tidak merugikan kepentingan yang wajar UIN Suska Riau.
2. Dilarang mengumumkan dan memperbanyak sebagian atau seluruh karya tulis ini dalam bentuk apapun tanpa izin UIN Suska Riau.

Kondisi perekonomian di Kelurahan Kota Lama pada umumnya sudah menunjukkan peningkatan. Masyarakat sudah mulai berperan aktif dalam perekonomian yang dapat dilihat dari jumlah sarana perekonomian yang ada di Kelurahan Kota Lama yang terdiri dari 1 unit pasar umum, 2 unit Bank, 1 unit Kantor Telkom, 1 unit Kantor Pos, 1 unit UEK-SP, 9 rumah makan/restoran, 5 unit depot air isi ulang, 20 unit Toko/Kios, 3 unit warung serba ada, 3 unit usaha minuman kemasan, 5 unit pangkalan minyak tanah, 5 unit pengrajin kayu/perabot, 4 salon/tukang cukur, 4 unit servis elektronik, 1 unit KUD. Dapat dilihat dalam bentuk tabel di bawah ini :

Tabel 4.7
Prasarana Perekonomian Masyarakat Kelurahan Kotalama⁴⁹

No	Jenis Prasarana Perekonomian	Jumlah
1	Pasar umum	1 unit
2	Bank	2 unit
3	Kantor Telkom	1 unit
4	Kantor pos	1 unit
5	UEK-SP	1 unit
6	Rumah makan/restoran	9 unit
7	Depot air/isi ulang	5 unit
8	Toko/kios	20 unit
9	Warung serba ada	3 unit
10	Usaha minuman kemasan	3 unit
11	Pangkalan minyak tanah	5 unit
12	Pengrajin kayu/ perabot	5 unit
13	Salon/tukang cukur	4 unit
14	Service elektronik	4 unit
15	KUD	1 unit

⁴⁹Renstra Kelurahan Kotalama tahun 2011-2016, hal. 17

© Hak cipta milik UIN Suska Riau

Hak Cipta Dilindungi Undang-Undang

1. Dilarang mengutip sebagian atau seluruh karya tulis ini tanpa mencantumkan dan menyebutkan sumber.

a. Pengutipan hanya untuk kepentingan pendidikan, penelitian, penulisan karya ilmiah, penyusunan laporan, penulisan kritik atau tinjauan suatu masalah.

b. Pengutipan tidak merugikan kepentingan yang wajar UIN Suska Riau.

2. Dilarang mengumumkan dan memperbanyak sebagian atau seluruh karya tulis ini dalam bentuk apapun tanpa izin UIN Suska Riau.

D. Struktur Organisasi, Tugas dan Fungsi Kelurahan Kotalama

1. Struktur Organisasi Kelurahan Kotalama

Gambar 1
STRUKTUR ORGANISASI DAN TATA KERJA KELURAHAN
KOTALAMA KECAMATAN KUNTO DARUSSALAM
KABUPATEN ROKAN HULU PERIODE 2014-2019⁵⁰

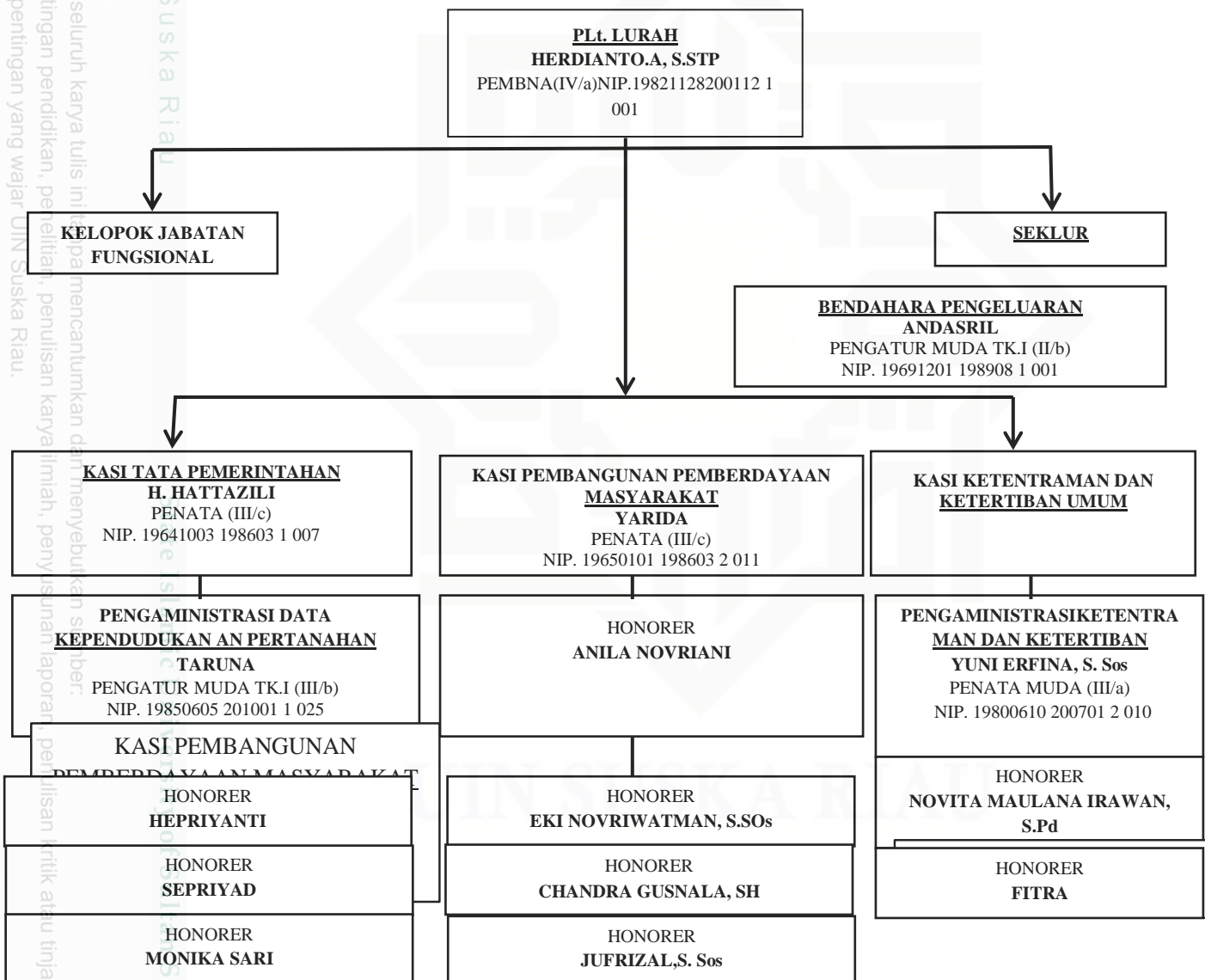

Gambar (4.11) Struktur Organisasi Pemerintahan Kotalama Kecamatan Kunto Darussalam

⁵⁰Struktur Organisasi Pemerintahan Kotalama Kecamatan Kunto Darussalam dokumentasi Kelurahan tahun 2015

Hak Cipta Dilindungi Undang-Undang

1. Dilarang mengutip sebagian atau seluruh karya tulis ini tanpa mencantumkan dan menyebutkan sumber:
 - a. Pengutipan hanya untuk kepentingan pendidikan, penelitian, penulisan karya ilmiah, penyusunan laporan, penulisan kritik atau tinjauan suatu masalah.
 - b. Pengutipan tidak merugikan kepentingan yang wajar UIN Suska Riau.
2. Dilarang mengumunkan dan memperbanyak sebagian atau seluruh karya tulis ini dalam bentuk apapun tanpa izin UIN Suska Riau.

Adapun struktur organisasi Kelurahan Kotalama berdasarkan Peraturan Bupati Nomor 4 Tahun 2011 tentang Organisasi Perangkat Daerah adalah sebagai berikut:

- a. Lurah
- b. Bendahara Kelurahan
- c. Seksi Tata Pemerintahan
- d. Seksi Pembangunan dan pemberdayaan
- e. Seksi Ketentraman dan Ketertiban
- f. Kelompok Jabatan Fungsional⁵¹

2. Tugas dan Fungsi

a. Tugas menurut Struktur Organisasi

1) *Lurah*

Lurah mempunyai tugas pokok pemerintahan yang meliputi :

- a) Memimpin dan mengoordinasikan tugas kelurahan
- b) Melaksanakan urusan pemerintahan yang dilimpahkan oleh Bupati
- c) Melaksanakan kewenangan pemerintahan yang dilimpahkan oleh Bupati disesuaikan dengan kebutuhan Kelurahan dengan sarana, prsarana, pembiayaan dan personil mempunyai tugas pokok :
 - i. Pelaksanaan kegiatan pemerintahan Kelurahan
 - ii. Pemberdayaan masyarakat
 - iii. Pelayanan masyarakat

⁵¹Renstra Kelurahan Kotalama tahun 2011-2016, hlm. 18

Hak Cipta Dilindungi Undang-Undang

1. Dilarang mengutip sebagian atau seluruh karya tulis ini tanpa mencantumkan dan menyebutkan sumber:
 - a. Pengutipan hanya untuk kepentingan pendidikan, penelitian, penulisan karya ilmiah, penyusunan laporan, penulisan kritik atau tinjauan suatu masalah.
 - b. Pengutipan tidak merugikan kepentingan yang wajar UIN Suska Riau.
2. Dilarang mengumumkannya dan memperbanyak sebagian atau seluruh karya tulis ini dalam bentuk apapun tanpa izin UIN Suska Riau.

- iv. Penyelenggaraan masyarakat
 - v. Pemeliharaan prasarana dan fasilitas pelayanan umum
 - vi. Pembinaan lembaga kemasyarakatan
- d) Menyelenggarakan urusan pemerintahan pada lingkup Kelurahan sesuai peraturan perundang-undangan
- e) Pelimpahan sebagai wewenang Bupati kepada Lurah memperhatikan prinsip efisien dan akuntabilitas
- f) Ketentuan lebih lanjut mengenai pelaksanaan tugas dan wewenang Lurah diatur lebih lanjut dengan Peraturan Bupati berpeoman pada peraturan pemerintah.

Lurah mempunyai uraian tugas :⁵²

- a) Memimpin dan mengoordinasikan pelaksanaan tugas Kelurahan
- b) Mengoordinasikan pelaksanaan tugas Sekretaris Kelurahan, Bendahara Kelurahan dan seksi
- c) Melaksanakan koordinasi dengan Lembaga Kesehatan, Pendidikan, ekonomi, sosial, Kamtibmas, dll
- d) Melaksanakan koordinasi dan kerjasama dengan Satuan Kerja Perangkat Daerah (SKPD) Unit Kerja Perangkat Daerah (UKPD) dan Instansi Pemerintahan Pusat/Swasta terkait rangka melaksanakan tugas pengembangan Kelurahan⁵³

⁵²Renstra Kelurahan Kotalama tahun 2011-2016, hlm. 19-20

⁵³Renstra Kelurahan Kotalama tahun 2011-2016, hlm. 21

Hak Cipta Dilindungi Undang-Undang

1. Dilarang mengutip sebagian atau seluruh karya tulis ini tanpa mencantumkan dan menyebutkan sumber:
 - a. Pengutipan hanya untuk kepentingan pendidikan, penelitian, penulisan karya ilmiah, penyusunan laporan, penulisan kritik atau tinjauan suatu masalah.
 - b. Pengutipan tidak merugikan kepentingan yang wajar UIN Suska Riau.
2. Dilarang mengumunkan dan memperbanyak sebagian atau seluruh karya tulis ini dalam bentuk apapun tanpa izin UIN Suska Riau.

- e) Memimpin dan mengoordinasikan pelaksanaan musyawarah perencanaan pembangunan tingkat Kelurahan
- f) Melaksanakan koordinasi dengan unsur Musyawarah Pimpinan Kelurahan
- g) Melaksanakan pembinaan organisasi kemasyarakatan di wilayah Kelurahan
- h) Melaporkan dan mempertanggungjawabkan pelaksanaan tugas Kelurahan

2) *Sekretaris Kelurahan*⁵⁴

Sekretariat dipimpin oleh sekretaris yang mempunyai tugas pokok melakukan pembinaan administrasi dan memberikan pelayanan pada seteknis administratif kepada seluruh satuan organisasi kehidupan. Sekretaris Kelurahan mempunyai tugas sebagai :

- a) Penyusun rencana, pengendalian dan evaluasi pelaksanaan serta penyusunan laporan
- b) Pelaksanaan tata usaha administrasi umum, kepegawaian dan perlengkapan rumah tangga
- c) Pengelolaan penatausahaan administrasi keuangan
- d) Memelihara investaris dan Aset
- e) Menyelenggarakan dan mempersiapkan rapat-rapat staf dan koordinasi
- f) Melaksanakan tugas yang diberikan oleh atasan langsung

⁵⁴Renstra Kelurahan Kotalama tahun 2011-2016, hlm. 21

Hak Cipta Dilindungi Undang-Undang

1. Dilarang mengutip sebagian atau seluruh karya tulis ini tanpa mencantumkan dan menyebutkan sumber:
 - a. Pengutipan hanya untuk kepentingan pendidikan, penelitian, penulisan karya ilmiah, penyusunan laporan, penulisan kritik atau tinjauan suatu masalah.
 - b. Pengutipan tidak merugikan kepentingan yang wajar UIN Suska Riau.
2. Dilarang mengumumkannya dan memperbanyak sebagian atau seluruh karya tulis ini dalam bentuk apapun tanpa izin UIN Suska Riau.

3) *Bendahara*

Bendahara Pengeluaran adalah orang yang ditunjuk oleh Pemerintah Kelurahan untuk menerima, menyimpan, membayarkan, menatusahkan, dan bertanggungjawabkan uang untuk keperluan belanja Kelurahan dalam angka pelaksanaan APBD pada kantor Kelurahan. Oleh karena itu semua transaksi dalam rangka pelaksanaan anggaran satuan kerja yang berada dibawah pengelolaannya harus dicatat dalam pembukuan Bendahara Pengeluaran.

4) *Seksi Tata Pemerintahan*

Seksi tata Pemerintahan dipimpin oleh seorang kepala seksi, mempunyai tugas pokok melaksanakan urusan Pemerintahan umum. Seksi Tata Pemerintahan mempunyai tugas sebagai berikut:

- a) Penyusunan program dan pembinaan penyelenggaraan pemerintah umum
- b) Penyelenggaraan pelayanan administrasi kependudukan dan catatan sipil Sistem Informasi dan Manajemen Pelayanan Kelurahan (Sim YanKel)
- c) Pelaksanaan tugas bidang pemerintahan⁵⁵
- d) Pembinaan organisasi-organisasi dan administrasi RT beserta perangkatnya.
- e) Pemeliharaan data wilayah dan kependudukan
- f) Melaksanakan tugas yang diberikan oleh atasan langsung

⁵⁵Renstra Kelurahan Kotalama tahun 2011-2016, hlm. 22

Hak Cipta Dilindungi Undang-Undang

1. Dilarang mengutip sebagian atau seluruh karya tulis ini tanpa mencantumkan dan menyebutkan sumber:
 - a. Pengutipan hanya untuk kepentingan pendidikan, penelitian, penulisan karya ilmiah, penyusunan laporan, penulisan kritik atau tinjauan suatu masalah.
 - b. Pengutipan tidak merugikan kepentingan yang wajar UIN Suska Riau.
2. Dilarang mengumumkan dan memperbanyak sebagian atau seluruh karya tulis ini dalam bentuk apapun tanpa izin UIN Suska Riau.

5) *Seksi Pembangunan dan Pemberdayaan Masyarakat*

Seksi Pembangunan dan Pemberdayaan Masyarakat dipimpin oleh seorang Kepala Seksi, mempunyai tugas pokok melakukan pembinaan pembangunan bidang ekonomi, sarana dan prasarana umum serta meningkatkan partisipasi swadaya masyarakat. Seksi Pembangunan dan Pemberdayaan Masyarakat mempunyai tugas sebagai berikut :

- a) Penyusunan program pembangun dan perbaikan sarana dan prasarana fisik, non fisik, pembinaan ekonomi, dan usaha masyarakat.
- b) Penyusunan dan pemeliharaan data profil kelurahan.
- c) Penyelenggaraan pelayanan kepada Masyarakat dibidang ekonomi dan pembangunan melalui sistem informasi Manajemen Pelayanan Kelurahan (SimyanKel)
- d) Peningkatan partisipasi dan swadaya masyarakat
- e) Penyelenggaraan musyawarah pembangunan tingkat Kelurahan
- f) Bekerjasama dengan lembaga Pemberdayaaan Masyarakat
- g) Melaksanakan tugas yang diberikan dari atasan langsung⁵⁶

6) *Seksi Ketentraman dan Ketertiban*

Seksi Ketentraman dan Ketertiban dipimpin oleh seorang Kepala Seksi, mempunyai tugas pokok melaksanakan urusan penyelenggaraan pembinaan Ketentraman dan Ketertiban

⁵⁶Renstra Kelurahan Kotalama tahun 2011-2016, hlm. 22

Hak Cipta Dilindungi Undang-Undang

1. Dilarang mengutip sebagian atau seluruh karya tulis ini tanpa mencantumkan dan menyebutkan sumber:
 - a. Pengutipan hanya untuk kepentingan pendidikan, penelitian, penulisan karya ilmiah, penyusunan laporan, penulisan kritik atau tinjauan suatu masalah.
 - b. Pengutipan tidak merugikan kepentingan yang wajar UIN Suska Riau.
2. Dilarang mengumunkan dan memperbanyak sebagian atau seluruh karya tulis ini dalam bentuk apapun tanpa izin UIN Suska Riau.

kebersihan serta lingkungan hidup. Seksi Ketentraman dan Ketertiban mempunyai tugas sebagai berikut :

- a) Menghimpun, mengelola dan mengevaluasi data bidang ketentraman dan ketertiban, kebersihan dan lingkungan
- b) Pelaksanaan pembinaan ketentraman dan ketertiban kebersihan lingkungan hidup
- c) Penyelenggaraan pelayanan administrasi ketentraman dan ketertiban serta perlindungan masyarakat
- d) Penyelenggaraan wilayah dan penegakan peraturan daerah dan produk hukum pemerintahan Kelurahan Kotalama
- e) Penyelenggaraan pembinaan kerukunan warga masyarakat
- f) Penanganan penanggulangan Bencana
- g) Bekerjasama dengan Polma, Banbinsa, Satpol PP dan Satgas Kebersihan
- h) Melaksanakan tugas yang di berikan oleh atasan langsung⁵⁷

7) *Kelompok Jabatan Fungsional*

Kelompok Jabatan Fungsional mempunyai tugas pokok pelaksanaan sebagai kegiatan Kelurahan secara profesional sesuai dengan kebutuhan. Kelompok jabatan Fungsional ini melaksanakan tugas pokoknya bertanggungjawab kepada Lurah.

⁵⁷Renstra Kelurahan Kotalama tahun 2011-2016, hlm. 22-23

Hak Cipta Dilindungi Undang-Undang

1. Dilarang mengutip sebagian atau seluruh karya tulis ini tanpa mencantumkan dan menyebutkan sumber:
 - a. Pengutipan hanya untuk kepentingan pendidikan, penelitian, penulisan karya ilmiah, penyusunan laporan, penulisan kritik atau tinjauan suatu masalah.
 - b. Pengutipan tidak merugikan kepentingan yang wajar UIN Suska Riau.
2. Dilarang mengumumkan dan memperbanyak sebagian atau seluruh karya tulis ini dalam bentuk apapun tanpa izin UIN Suska Riau.

E. Visi dan Misi Kelurahan Kotalama

1. Visi

Visi adalah rumusan umum mengenai keadaan yang diinginkan pada akhir periode yang akan menjadi pemandu dalam mencapai masa depan Kelurahan Kota Lama agar tetap konsisten dan dapat eksis, antisipatif, dan inovatif serta produktif. Dengan demikian visi adalah suatu gambaran yang menantang tentang keadaan masa depan yang ingin diwujudkan Kelurahan Kota Lama dalam jangka menengah.

Mengacu pada konsepsi visi di atas dan mengacu pada visi kabupaten rokan hulu, maka Kelurahan Kota Lama dengan seluruh anggota *Renstra* organisasinya telah berkomitmen untuk mendukung upaya pencapaian visi kabupaten rokan hulu yang akan dituangkan dalam rencana strategis, dengan menetapkan visi Kelurahan Kota Lama yaitu:

“Mewujudkan Aparatur Kelurahan Kota Lamayang Professional dalam Melayani Masyarakat Secara Efektif Dan Efisien Tahun 2011-2016”

Penjelasan makna visi

- a. Mewujudkan aparatur kelurahan yang mampu memberikan pelayanan prima kepada masyarakat
- b. Professional dalam melayani masyarakat dengan cara meningkatkan sumber daya manusia yang menguasai pekerjaan, memiliki loyalitas, komitmen, dan integritas yang tinggi

Hak Cipta Dilindungi Undang-Undang

1. Dilarang mengutip sebagian atau seluruh karya tulis ini tanpa mencantumkan dan menyebutkan sumber:
 - a. Pengutipan hanya untuk kepentingan pendidikan, penelitian, penulisan karya ilmiah, penyusunan laporan, penulisan kritik atau tinjauan suatu masalah.
 - b. Pengutipan tidak merugikan kepentingan yang wajar UIN Suska Riau.
2. Dilarang mengumumkan dan memperbanyak sebagian atau seluruh karya tulis ini dalam bentuk apapun tanpa izin UIN Suska Riau.

- c. Melakukan efisiensi terhadap standar pelayanan serta efektif dalam menjalankan tugas pokok dan fungsi aparatur kelurahan.

2. Misi

Misi adalah rumusan umum mengenai upaya-upaya yang akan dilaksanakan untuk mewujudkan visi yang merupakan tujuan dan sasaran yang ingin dicapai. Pernyataan misi membawa organisasi kepada suatu focus dan menjelaskan mengapa organisasi itu ada, apa yang ingin dilakukannya dan bagaimana melakukannya.

Adapun misi Kelurahan Kota Lama adalah sebagai berikut:

1. Peningkatan kinerja aparatur pemerintah kelurahan dalam memberikan pelayanan kepada masyarakat
2. Meningkatkan sarana dan prasarana kantor Kelurahan Kota Lama
3. Meningkatkan pelayanan kepada masyarakat
4. Melakukan pembinaan dan fasilitas terhadap usaha ekonomi kecil, menengah dan koperasi.⁵⁸

Penjelasan makna Misi :

1. Peningkatan kinerja aparatur kelurahan melalui pendidikan dan pelatihan
2. Peningkatan sarana dan prasarana kantor lurah kota lama untuk mendukung secara maksimal seluruh kegiatan operasional dalam memberikan pelayanan prima kepada masyarakat

⁵⁸Renstra Kelurahan Kotalama tahun 2011-2016, hlm. 42-43

Hak Cipta Dilindungi Undang-Undang

1. Dilarang mengutip sebagian atau seluruh karya tulis ini tanpa mencantumkan dan menyebutkan sumber:
 - a. Pengutipan hanya untuk kepentingan pendidikan, penelitian, penulisan karya ilmiah, penyusunan laporan, penulisan kritik atau tinjauan suatu masalah.
 - b. Pengutipan tidak merugikan kepentingan yang wajar UIN Suska Riau.
2. Dilarang mengumumkan dan memperbanyak sebagian atau seluruh karya tulis ini dalam bentuk apapun tanpa izin UIN Suska Riau.

3. Meningkatkan pelayanan kepada masyarakat melalui penambahan frekuensi layanan dan kualitas layanan
4. Melakukan pembinaan dan fasilitas terhadap usaha ekonomi kecil, menengah dan koperasi dalam upaya meningkatkan kesejahteraan masyarakat.⁵⁹

Penjelasan Misi :

1. Peningkatan kinerja aparaturnya Kelurahan melalui pendidikan pelatihan
2. Peningkatan prasarana dan sarana kantor Lurah Kotalama untuk mendukung secara maksimal seluruh kegiatan operasional dalam memberikan pelayanan kepada masyarakat
3. Meningkatkan pelayanan kepada masyarakat melalui penambahan frekuensi layanan dan kualitas layanan.⁶⁰

⁵⁹Renstra Kelurahan Kotalama tahun 2011-2016, hlm. 42-43

⁶⁰Renstra Kelurahan Kotalama tahun 2011-2016, hlm. 44