

BAB IV

GAMBARAN UMUM DAERAH PENELITIAN

4.1 Sejarah Lubuk Siam

Lubuk siam merupakan desa yang masih menunjukkan nuansa tradisional Melayu. Desa ini masuk dalam Kabupaten Kampar Propinsi Riau. Disini masi banyak kita jumpai rumah-rumah penduduk model panggung dari kayu. Letak desa lebih kurang 17 km dari Kota Pekanbaru – Riau. Jika ingin ke desa ini kita pergi lebih dulu ke Teratak Bulu kita berbelok di jalan yang menghiliri sungai Kampar. Sekitar Empat kilometer dari Teratak Buluh ini disitulah Desa Lubuk Siam. Pada dimasa pemerintah Andiko nan 44 di wilayah Kampar, desa ini termasuk dalam negeri Kampar Kanan – Kampar Kiri yang dikenal dengan nama Pintorajo (Karim,2011). Selanjutnya pada Bab al-Qawa”id Bab yang Pertama, Pasal Delapan memasukkan negeri ini ke Propinsi Pekanbaru yang merupakan dari Kerajaan Siak. Termasuk tiga lain yang berdekatan yaitu Teratak Buluh, Buluh Cina dan Buluh Nipis. Bab al-Qawaid disahkan oleh Gubener Jendral Hindia Belanda pada 27 April 1893. (Thamrin, 2009). Menurut legenda yang dituturkan warga, desa ini dinamakan Lubuk Siam karena pada zaman dahulu ada seorang warga desa yang kaya raya. Dia memiliki sebuah guci yang berasal dari siam (Thailand). Uniknya dari guci ini dapat mengeluarkan uang jika diminta. Alkisah terjadi pertengkaran antara putra-putra si pemilik guci. Pertekaran itu berakhir karena guci tersebut terlempar ke sebuah lubuk (telaga) dan tenggelam. Daerah itu kemudian dinamakan Lubuk Siam.

Hak Cipta Diindungi Undang-Undang

1. Dilarang mengutip sebagian atau seluruh karya tulis ini tanpa mencantumkan dan menyebutkan sumber:
 - a. Pengutipan hanya untuk kepentingan pendidikan, penelitian, penulisan karya ilmiah, penyusunan laporan, penulisan kritik atau tinjauan suatu masalah.
 - b. Pengutipan tidak merugikan kepentingan yang wajar UIN Suska Riau.
2. Dilarang mengumumkan dan memperbanyak sebagian atau seluruh karya tulis ini dalam bentuk apapun tanpa izin UIN Suska Riau.

Hak Cipta Dilindungi Undang-Undang

1. Dilarang mengutip sebagian atau seluruh karya tulis ini tanpa mencantumkan dan menyebutkan sumber:

a. Pengutipan hanya untuk kepentingan pendidikan, penelitian, penulisan karya ilmiah, penyusunan laporan, penulisan kritik atau tinjauan suatu masalah.

b. Pengutipan tidak merugikan kepentingan yang wajar UIN Suska Riau.

2. Dilarang mengumumkan dan memperbanyak sebagian atau seluruh karya tulis ini dalam bentuk apapun tanpa izin UIN Suska Riau.

4.2 Letak Georafis Desa Lubuk Siam

Desa Lubuk Siam Kecamatan Siak Hulu Kabupaten Kampar memiliki letak cukup jauh dari pusat kabupaten yang jarak tempuh mencapai 1 jam 49 menit atau setarah 66,2 KM sedangkan desa lubuk siam lebih dekat jarak tempuhnya ke pusat Kota Pekanbaru yang mencapai 17 KM dan untuk menempuh dari desa lubuk pusat Pemerintah Kecamatan jarak tempuhnya mencapai 25 KM. Desa Lubuk Siam Kecamatan Siak Hulu Kabupaten Kampar memiliki Luas 12.000 Ha. Kondisi Geografis ketinggian tanah dari permukaan laut 15 M dan suhu udara yang ada di desa lubuk siam mencapai 32 C. Desa lubuk siam memiliki tanah yang belum dikelola seperti hutan yang mencapai luas 150 Ha dan rawa 33 Ha dan hutan adat 25 Ha. Desa lubuk siam ini memanjang sejajar Sungai Kampar yang mengalir dari Barat ke timur. adapun batas-batas wilayah di Desa Lubuk Siam dari desa lainnya adalah sebagai berikut :

1. Sebelah Utara berbatasan langsung dengan Desa Teratak Buluh Kecamatan Siak Hulu Kabupaten Kampar.
2. Sebelah Selatan berbatasan langsung dengan Desa Kopow Jaya Kecamatan Perentian Raja Kabupaten Kampar.
3. Sebelah Barat berbatasan langsung dengan Desa Teratak Buluh Kecamatan Siak Hulu Kabupaten Kampar.
4. Sebelah Timur berbatasan langsung dengan Desa Pandau Kecamatan Siak Hulu Kabupaten Kampar.

Hak Cipta Dilindungi Undang-Undang

1. Dilarang mengutip sebagian atau seluruh karya tulis ini tanpa mencantumkan dan menyebutkan sumber:

- a. Pengutipan hanya untuk kepentingan pendidikan, penelitian, penulisan karya ilmiah, penyusunan laporan, penulisan kritik atau tinjauan suatu masalah.
- b. Pengutipan tidak merugikan kepentingan yang wajar UIN Suska Riau.

2. Dilarang mengumumkan dan memperbanyak sebagian atau seluruh karya tulis ini dalam bentuk apapun tanpa izin UIN Suska Riau.

4.3 Pemerintah Di Desa Lubuk Siam

Desa Lubuk Siam Kecamatan Siak Hulu Kabupaten Kampar . Tidak jauh berbeda dengan desa-desa lainnya dalam struktur perangkat desa. Pemerintahan desa Desa Lubuk Siam Kecamatan Siak Hulu Kabupaten Kampar di pimpin oleh seorang Kepala desa yang di tunjuk melalui proses pemilihan Kepala desa (Pilkades) langsung dengan sistem demokrasi dan mengutamakan pemilihan putra daerah yang terbaik dari desa yang memahami tentang pemerintahan desa. Badan Pemerintahan Desa (BPD) bertugas sebagai pengawas dalam setiap kegiatan yang di lakukan oleh Kepala Desa dan bertugas merumuskan Peraturan Desa (PERDES) bersama Kepala Desa. Untuk mempermudah pelaksanaan administrasi di desa lubuk siam Kepala Desa dalam melaksanakan tugasnya di bantu oleh sekretaris desa yang mewakili Kepala desa yang mengkoordinir tugas- tugas yang akan di lakukan oleh Kepala desa. Dan di bantu oleh beberapa urusan yaitu Kepala urusan pemerintah, Kepala urusan umum, Kepala urusan Keuangan dan Kepala urusan pembangunan.

Visi dan Misi kepala desa Lubuk Siam Kecamatan Siak Hulu Kabupaten Kampar yakni :

Visi :

- a. Menata Desa menjadi Kota.

Misi :

- a. Menjabatani inspirasi pemuda.
- b. Menggratiskan membuat dan mengurus KTP, KK, AKTE dan Administrasi kantor Lainnya.

Hak Cipta Dilindungi Undang-Undang

1. Dilarang mengutip sebagian atau seluruh karya tulis ini tanpa mencantumkan dan menyebutkan sumber:
 - a. Pengutipan hanya untuk kepentingan pendidikan, penelitian, penulisan karya ilmiah, penyusunan laporan, penulisan kritik atau tinjauan suatu masalah.
 - b. Pengutipan tidak merugikan kepentingan yang wajar UIN Suska Riau.
2. Dilarang mengumumkan dan memperbanyak sebagian atau seluruh karya tulis ini dalam bentuk apapun tanpa izin UIN Suska Riau.

- c. Membuka kerja 24 jam.
- d. Memperjuangkan hak-hak Desa maupun tingkat Kecamatan, Kabupaten dan Kota.
- e. Mengutamakan kepentingan masyarakat.

Dalam melaksanakan kegiatan pemerintah desa lubuk siam kecamatan siak hulu kabupaten Kampar di lengkapi sarana dan prasarana administrasi seperti :

Tabel 4.1
Sarana dan prasarana penunjang proses Administrasi pemerintahan desa Tahun 2017

No	Jenis alat-alat Kantor	Unit	Kondisi
1	Alat komunikasi	-	-
2	Komputer	1	Baik
3	Laptop	1	Baik
4	Printer	1	Baik
5	Meja kerja	8	Baik
6	Kursi	30	Baik
7	Ruang kerja	3	Baik
8	Lemari arsip	4	Baik
9	Buku petunjuk pelayanan	2	Baik
10	Papan pengumuman	1	Baik
11	Ruang tunggu	2	Baik
12	Kamera	1	Baik
13	Kendaraan jenis roda dua	1	Baik
14	Kendaraan jenis roda empat	-	-
Jumlah		54	

Sumber Data : Kantor Kepala Desa Lubuk Siam 2017

Berdasarkan tabel diatas dijelaskan bahwa ketersediaan sarana dan prasarana Administrasi Desa Lubuk Siam sudah cukup baik untuk mendukung kegiatan Administrasi Kantor Desa Lubuk Siam Kecamatan Siak Hulu Kabupaten Kampar.

Hak Cipta Dilindungi Undang-Undang

1. Dilarang mengutip sebagian atau seluruh karya tulis ini tanpa mencantumkan dan menyebutkan sumber:
 - a. Pengutipan hanya untuk kepentingan pendidikan, penelitian, penulisan karya ilmiah, penyusunan laporan, penulisan kritik atau tinjauan suatu masalah.
 - b. Pengutipan tidak merugikan kepentingan yang wajar UIN Suska Riau.
2. Dilarang mengumumkan dan memperbanyak sebagian atau seluruh karya tulis ini dalam bentuk apapun tanpa izin UIN Suska Riau.

4.4 Keadaan Monografi

Penduduk merupakan unsur yang paling menentukan gerak langkah pembangunan nasional maupun pembangunan desa, karena penduduk di samping subjek dalam pembangunan juga sebagai objek pembangunan itu sendiri. Masalah kependudukan yang penyebarannya kurang merata juga akan mempengaruhi usaha-usaha pemerintahan desa dalam memberikan pelayanan untuk memenuhi kepentingan masyarakat dengan pemerintah. Dengan adanya kekompakan dan keselarasan maka harapan untuk mencapai pembangunan desa yang di idamkan dapat terwujud.

Berdasarkan data yang di dapat dari Monografi Desa Lubuk Siam Kecamatan Siak Hulu Kabupaten Kampar 2017 desa lubuk siam berjumlah 1.763 jiwa dengan Kepala Keluarga (KK) 512 yang terdiri dari jenis kelamin laki-laki 899 orang dan jenis kelamin perempuan 864 orang yang terdiri dari berbagai usia. Untuk lebih jelasnya dapat di lihat pada tabel di bawah ini :

Tabel 4.2
Daftar Penduduk di Rinci Berdasarkan Usia Kelompok Pada Desa Lubuk Siam Kecamatan Siak Hulu Kabupaten Kampar.

NO	USIA	JUMLAH
1	00 – 03 TAHUN	150 ORANG
2	➤ 03 - 05 TAHUN	100 ORANG
3	➤ 05 - 06 TAHUN	125 ORANG
4	➤ 06 - 12 TAHUN	83 ORANG
5	➤ 12 - 15 TAHUN	93 ORANG
6	➤ 15 - 18 TAHUN	250 ORANG
8	➤ 18 – 60 TAHUN	872 ORANG
9	➤ 60 TAHUN	90 ORANG
	TOTAL	1763 ORANG

Sumber Data : Kantor Kepala Desa Lubuk Siam 2017

Hak Cipta Dilindungi Undang-Undang

1. Dilarang mengutip sebagian atau seluruh karya tulis ini tanpa mencantumkan dan menyebutkan sumber:

a. Pengutipan hanya untuk kepentingan pendidikan, penelitian, penulisan karya ilmiah, penyusunan laporan, penulisan kritik atau tinjauan suatu masalah.

b. Pengutipan tidak merugikan kepentingan yang wajar UIN Suska Riau.

2. Dilarang mengumumkan dan memperbanyak sebagian atau seluruh karya tulis ini dalam bentuk apapun tanpa izin UIN Suska Riau.

4.5 Sosial Budaya dan Ekonomi Masyarakat

4.5.1 Adat- istiadat

Masyarakat Desa Lubuk Siam terdiri dari bermacam suku yaitu ada suku melayu, suku domo, suku piliang, suku ketopang basah, bahkan suku batak dan jawa yang tinggal di desa tersebut juga ada. Adapun paling dominan yang tinggal di desa lubuk siam yaitu orang orang Ocu yang bisa dikatakan dari suku melayu, domo, piliang yang penting asli Kampar. karena mereka masih terikat dalam soal perkawinan, dan hidup saling ketergantungan dan dan tidak terlepas satu dengan yang lainnya.

4.5.2 Pendidikan

Pendidikan merupakan salah satu indikator pengukuran tingkat sumber daya manusia pada suatu daerah, begitu juga dengan Desa Lubuk Siam Kecamatan Siak Hulu Kabupaten Kampar. Lembaga pendidikan yang ada di Desa Lubuk Siam Kecamatan Siak Hulu Kabupaten Kampar bisa dikatakan masi ada kekurangan yang memadai karena sarana dan prasarana pendidikan yang ada di lubuk siam. Adapun pembangunan pendidikan yang ada di wilayah desa lubuk siam seperti Taman Kanak-Kanak, Sekolah Dasar dan Smtp/Tsanawiyah. Mengenai pendidikan penduduk Desa Pasir Keranji lebih jelasnya dapat penulis jelaskan melalui tabel dibawah ini :

Tabel 4.3
Tingkat Pendidikan Penduduk Desa Lubuk Siam Kecamatan Siak Hulu
Kabupaten Kampar

No	Tingkat Pendidikan	Jumlah (orang)
1	TAMAN KANAK-KANAK	20
1	SD/MI	200
2	SLTP/MTS	200
3	SLTA/SMK/MA	170
4	AKADEMI (D1-D3)	20
5	SARJANA (S1-S3)	25
6	Buta Huruf	-

Sumber Data : Kantor Kepala Desa Lubuk Siam 2017

4.5.3 Agama

Penduduk Desa Lubuk Siam Kecamatan Siak Hulu Kabupaten Kampar mayoritas menganut Agama Islam. Sarana tempat ibadah di Desa Lubuk Siam Kecamatan Siak Hulu Kabupaten Kampar adalah Masjid yang berjumlah 2 unit dan Mushollah 4 unit. Dalam penghayatan nilai-nilai agama, Masjid dan Mushollah digunakan untuk aktifitas Dakwah, Pengajian, Majelis taqlim, dan sebagai taman pendidikan Al-qur'an (TPA). Untuk lebih jelasnya berikut adalah tabel jumlah penduduk di lihat dari Agama dan kepercayaan :

Tabel 4.4
Jumlah Penduduk Dilihat Dari Agama dan Kepercayaan

No	Agama	Jumlah (Orang)
1	Islam	1763
2	Khatolik	-
3	Protestan	-
4	Hindu	-
5	Budha	-
Jumlah		1763

Sumber Data : Kantor Kepala Desa Lubuk Siam 2017

Hak Cipta Dilindungi Undang-Undang

1. Dilarang mengutip sebagian atau seluruh karya tulis ini tanpa mencantumkan dan menyebutkan sumber:
 - a. Pengutipan hanya untuk kepentingan pendidikan, penelitian, penulisan karya ilmiah, penyusunan laporan, penulisan kritik atau tinjauan suatu masalah.
 - b. Pengutipan tidak merugikan kepentingan yang wajar UIN Suska Riau.
2. Dilarang mengumumkan dan memperbanyak sebagian atau seluruh karya tulis ini dalam bentuk apapun tanpa izin UIN Suska Riau.

4.5.4 Mata Pencarian Penduduk

Mata pencarian penduduk merupakan satu usaha untuk memenuhi satu kebutuhan hidup yang sekaligus akan turut menentukan kelangsungan hidup mereka sendiri. Sedangkan mata pencarian penduduk Desa Lubuk Siam Kecamatan Siak Hulu Kabupaten Kampar beraneka ragam, dan sebagai usaha tani dan berkebun, karena topografi tanah sangat mendukung untuk pertanian dan perkebunan tersebut, tidak hanya itu ada juga sebagai nelayan karena desa pasir keranji memiliki sungai yang cukup menghasilkan, selain itu ada juga berdagang, PNS, TNI, Swasta, Buruh, Peternakan dan lain sebagainya. Kemudian dari pada itu masyarakat juga bekerja sebagai penyadap karet, dan petani sawit

Tabel 4.5
Jumlah Penduduk Menurut Mata Pencarian di Desa Lubuk Siam
Kecamatan Siak Hulu Kabupaten Kampar

No	Mata Pencarian	Jumlah
1	PNS	28 ORANG
2	TNI	5 ORANG
3	SWASTA	123 ORANG
4	WIRASWASTA/PEDAGANG	100 ORANG
5	TANI	250 ORANG
6	PERTUKANGAN	150 ORANG
7	BURUH TANI	200 ORANG
8	NELAYAN	400 ORANG

Sumber Data : Kantor Desa Lubuk Siam 2017

4.6 Struktur Organisasi

Dalam keseluruhan struktur pemerintah Desa Lubuk Siam Dapat dilihat sebagai berikut :

Tabel 4.6
Struktur Organisasi Desa Lubuk Siam Kecamatan Siak Hulu Kabupaten Kampar

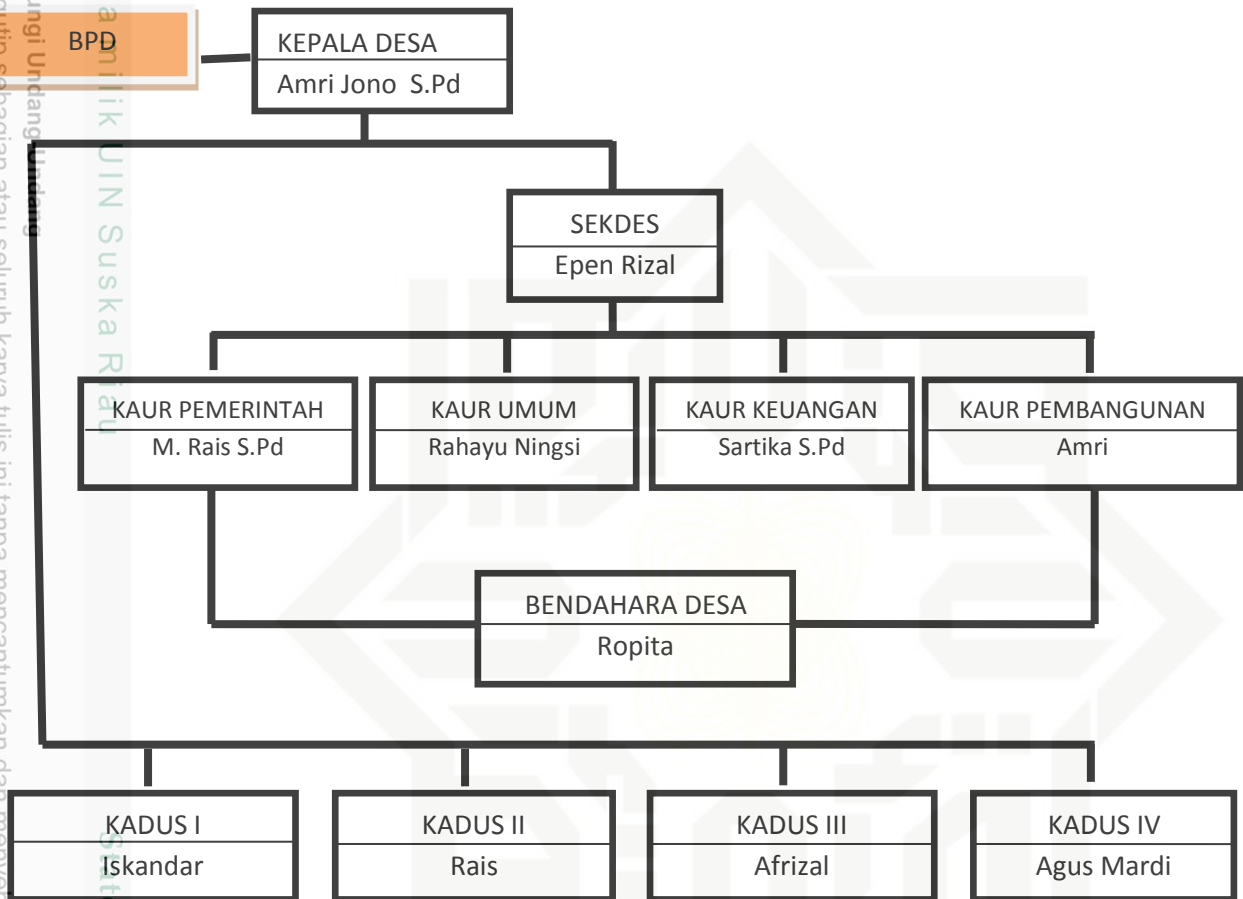

Sumber : Kantor Desa Lubuk Siam tahun 2017

Dari struktur diatas pemerintah desa lubuk siam melaksanakan tugasnya sesuai dengan pembagian tugas yang di telah di tetapkan seperti menegaskan tata pembagian dan hubungan kerja unit- unit organisasi pemerintahan desa.

Hak Cipta Dilindungi Undang-Undang

1. Diarangi mengutip sebagian atau seluruh karya tulis ini tanpa mencantumkan dan menyebutkan sumber:
 a. Pengutipan hanya untuk kepentingan pendidikan, penelitian, penulisan karya ilmiah, penyusunan laporan, penulisan kritik atau tinjauan suatu masalah.
 b. Pengutipan tidak merugikan kepentingan yang wajar UIN Suska Riau.

2. Diarangi mengumumkan dan memperbanyak sebagian atau seluruh karya tulis ini dalam bentuk apapun tanpa izin UIN Suska Riau.