

Hak Cipta Dilindungi Undang-Undang

1. Dilarang mengutip sebagian atau seluruh karya tulis ini tanpa mencantumkan dan menyebutkan sumber:

a. Pengutipan hanya untuk kepentingan pendidikan, penelitian, penulisan karya ilmiah, penyusunan laporan, penulisan kritik atau tinjauan suatu masalah.

b. Pengutipan tidak merugikan kepentingan yang wajar UIN Suska Riau.

2. Dilarang mengumumkan dan memperbanyak sebagian atau seluruh karya tulis ini dalam bentuk apapun tanpa izin UIN Suska Riau.

BAB II

GAMBARAN UMUM LOKASI PENELITIAN

1. Profil Kecamatan Kampar

A. Sejarah Berdirinya Kecamatan Kampar

Asal muasal nama Kampar sampai saat sekarang belum ada kesepakatan Universal, namun yang perlu dipahami adalah “sejarah” dan harus dikedepankan. Seperti pada zaman penjajahan Spanyol, Portugis, Belanda, dan Jepang. Kecamatan Kampar secara teknis dimuat dalam UU nomor 12 tahun 1956 tentang pembentukan Daerah Otonomi Kabupaten dalam wilayah Propinsi Sumatra Tengah dimana dinyatakan salah satu kabupaten Kampar tercantum disitu Kecamatan Kampar. Pada tahun 1982 Kecamatan Kampar dimekarkan menjadi dua

kecamatan yaitu Kecamatan Tambang dan dipenitfkan tahun 1984. Perkembangan selanjutnya keluar peraturan daerah Kabupaten Kampar nomor 22 tahun 2003, kembali terjadi pemekaran daerah tahun 2011 yaitu Kecamatan Kampar Utara, Kampar timur dan Rumbio Jaya.

B. Kondisi Geografis Kecamatan Kampar

Kecamatan Kampar adalah merupakan satu kecamatan yang ada di Kabupaten Kampar dengan ketinggian 30/50 Meter dari permukaan laut, suhu maksimum dan minimum 32/26°C.

Hak Cipta Dilindungi Undang-Undang

1. Dilarang mengutip sebagian atau seluruh karya tulis ini tanpa mencantumkan dan menyebutkan sumber:

a. Pengutipan hanya untuk kepentingan pendidikan, penelitian, penulisan karya ilmiah, penyusunan laporan, penulisan kritik atau tinjauan suatu masalah.

b. Pengutipan tidak merugikan kepentingan yang wajar UIN Suska Riau.

2. Dilarang mengumumkan dan memperbanyak sebagian atau seluruh karya tulis ini dalam bentuk apapun tanpa izin UIN Suska Riau.

Kemudian bentuk geografis kecamatan kampar data dan berombak sampai 10% dengan curah hujan 118 dan banyak curah hujan 3487 MM pertahun. Pusat wilayah Kecamatan Kampar terletak di Air Tiris yang merupakan ibu kota kecamatan.

Luas wilayah Kecamatan Kampar 99,66 KM² serta berada pada ketinggian 30-40 M diatas permukaan Laut, dengan batas-batas sebagai berikut :

a. Sebelah Utara berbatasan dengan Kecamatan Kampar Timur.

b. Sebelah Selatan berbatasan dengan Kecamatan Tambang.

c. Sebelah Timur berbatasan dengan Kecamatan Kampar Kiri.

d. Sebelah Barat berbatasan dengan Kecamatan Bangkinang Kota.

Kecamatan Kampar merupakan satu diantara 21 Kecamatan dalam wilayah Kabupaten Kampar. Kecamatan Kampar merupakan Pemekaran dari Kecamatan Kampar sejak tahun 2005 berdasarkan Peraturan Daerah Nomor 22 Tahun 2003. Sehingga dapat dilihat penduduk Desa Air Tiris merupakan penduduk yang terbesar di Kecamatan Kampar. Jika dibandingkan dengan luas Kecamatan Kampar, kepadatan rata-rata penduduk Kecamatan Kampar Timur adalah 253 Jiwa/KM. Kepadatan tersebut termasuk kategori sedang, dan penduduk Kecamatan Kampar berpusat di areal Pasar Air Tiris.

C. Kondisi Kesehatan Kecamatan Kampar

Arah pembangunan kesehatan adalah meningkatkan mutu, jangkauan dan pemerataan pelayanan kesehatan kepada masyarakat, dalam upaya mencapai

Hak Cipta Diindungi Undang-Undang

1. Diarang mengutip sebagian atau seluruh karya tulis ini tanpa mencantumkan dan menyebutkan sumber:

a. Pengutipan hanya untuk kepentingan pendidikan, penelitian, penulisan karya ilmiah, penyusunan laporan, penulisan kritik atau tinjauan suatu masalah.

b. Pengutipan tidak merugikan kepentingan yang wajar UIN Suska Riau.

2. Diarang mengumumkan dan memperbanyak sebagian atau seluruh karya tulis ini dalam bentuk apapun tanpa izin UIN Suska Riau.

tujuan tersebut maka penyediaan sarana atau fasilitas pelayanan kesehatan sangat penting artinya untuk memberi pelayanan kesehatan kepada masyarakat di kecamatan Kampar terdapat 1 buah puskesmas, 6 puskesmas pembantu, puskesmasdes 18 buah, dengan jumlah dokter 4 orang, posyandu 38 buah, pegawai 97 orang, bidan 38 orang, perawat 30 orang honor daerah sebanyak 1 orang, tenaga bantu kesehatan 12 orang dan tenaga sukarela (TKS) sebanyak 14 orang. Tenaga honorer PTT Pusat sebanyak 12 orang dan terdapat 10 buah Toko/Depot Obat dan Apotik sebanyak 3 buah.

Sedangkan pelayanan orang dengan gangguan jiwa yang merupakan pelayanan pada pasien yang mengalami gangguan kejiwaan, yang meliputi gangguan pada perasaan, proses pikir, dan perilaku yang menimbulkan penderitaan pada individu atau hambatan dalam melaksanakan peran sosialnya. Data yang masuk untuk pelayanan kesehatan jiwa di RS berasal dari Rumah Sakit Jiwa dan Rumah Sakit Umum yang mempunyai klinik jiwa. Permasalahan yang ada saat ini tidak semua Rumah Sakit Umum mempunyai pelayanan klinik jiwa karena belum tersedia tenaga medis jiwa dan tidak banyak kasus jiwa di masyarakat yang berobat disarana pelayanan kesehatan. Oleh karena itu di kecamatan Kampar sendiri belum ada klinik jiwa atau puskesmas jiwa masyarakat kecamatan Kampar melakukan pengobatan ke Rumah Sakit Jiwa yang berada di Kota.

Hak Cipta Dilindungi Undang-Undang

1. Dilarang mengutip sebagian atau seluruh karya tulis ini tanpa mencantumkan dan menyebutkan sumber:

a. Pengutipan hanya untuk kepentingan pendidikan, penelitian, penulisan karya ilmiah, penyusunan laporan, penulisan kritik atau tinjauan suatu masalah.

b. Pengutipan tidak merugikan kepentingan yang wajar UIN Suska Riau.

2. Dilarang mengumumkan dan memperbanyak sebagian atau seluruh karya tulis ini dalam bentuk apapun tanpa izin UIN Suska Riau.

D. Visi dan Misi Kecamatan Kampar.

Adapun Visi dari Kabupaten Kampar yaitu memujudkan Kabupaten Kampar Negeri Berbudaya, berdaya dalam lingkungan masyarakat agamis tahun 2025. Sedangkan misi dari Kantor Camat Kampar mendukung dan melaksanakan Misi Pemerintahan Kabupaten Kampar yaitu :

- a. Menata Administrasi Pemerintahan Desa Se-Kecamatan Kampar yang responsive, akuntabel, transparan dan professional.
- b. Membangaun SDM yang mampu menguasai IPTEK yang berdasarkan IMTAQ kepada Allah SWT.
- c. Membangaun masyarakat yang berbudaya, sejahtera dan Agamis.
- d. Meningkatkan ekonimi kerakyatan melalui program dan kegiatan sosial seperti Perikanan, Perkebunan, Pertanianasn dan Koperasi.
- e. Meningkatkan pembangunan melalui pembinaan kemasyarakatan yang Islami.

Hak Cipta Dilindungi Undang-Undang

1. Dilarang mengutip sebagian atau seluruh karya tulis ini tanpa mencantumkan dan menyebutkan sumber:
 - a. Pengutipan hanya untuk kepentingan pendidikan, penelitian, penulisan karya ilmiah, penyusunan laporan, penulisan kritik atau tinjauan suatu masalah.
 - b. Pengutipan tidak merugikan kepentingan yang wajar UIN Suska Riau.
2. Dilarang mengumumkan dan memperbanyak sebagian atau seluruh karya tulis ini dalam bentuk apapun tanpa izin UIN Suska Riau.

E. Data Orang Dengan Gangguan Jiwa
Tabel. II.1
Data Orang Dengan Gangguan Jiwa

No.	Nama	Jenis kelamin	Kab/kota	Alamat	Umur
1.	Tasman	Laki-laki	Kampar	Desa pulau jambu, kec. Kampar	32 Tahun
2.	Mansur	Laki-laki	Kampar	Desa tanjung rambutan, kec. Kampar	80 Tahun
3.	Nuroni	Perempuan	Kampar	Desa limau manis, kec. Kampar	40 Tahun
4.	Insan	Laki-laki	Kampar	Desa tanjung rambutan, kec.kampar	35 Tahun

Sumber: Petugas TKSK Kec. Kampar

F. Struktur Organisasi

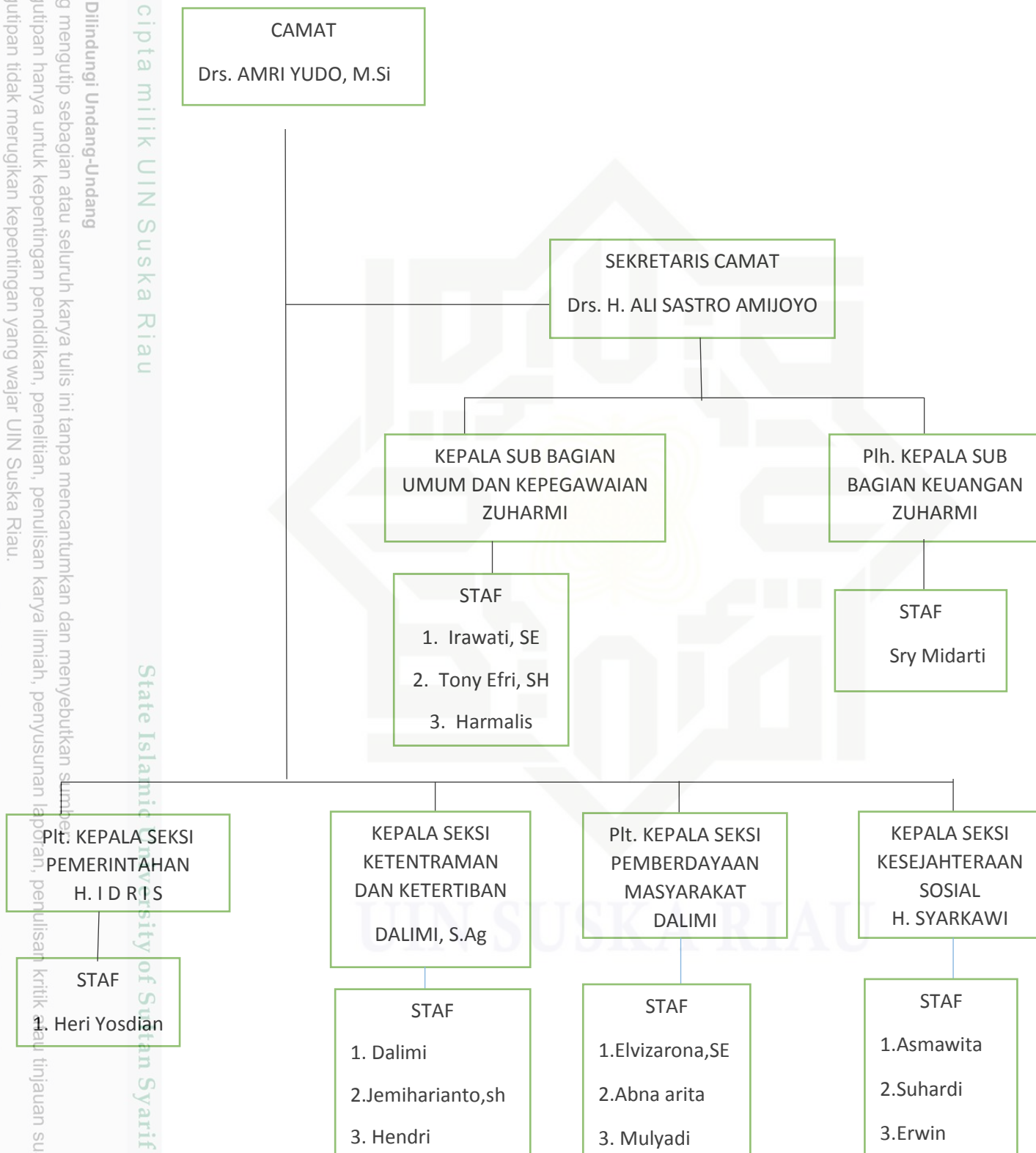

Hak Cipta Dilindungi Undang-Undang

1. Dilarang mengutip sebagian atau seluruh karya tulis ini tanpa mencantumkan dan menyebutkan sumber.
- a. Pengutipan hanya untuk kepentingan pendidikan, penelitian, penulisan karya ilmiah, penyusunan laporan, penulisan kritik atau tinjauan suatu masalah.
- b. Pengutipan tidak merugikan kepentingan yang wajar UIN Suska Riau.
2. Dilarang mengumumkan dan memperbanyak sebagian atau seluruh karya tulis ini dalam bentuk apapun tanpa izin UIN Suska Riau.