

Hak Cipta Diindungi Undang-Undang

1. Dilarang mengutip sebagian atau seluruh karya tulis ini tanpa mencantumkan dan menyebutkan sumber:

a. Pengutipan hanya untuk kepentingan pendidikan, penelitian, penulisan karya ilmiah, penyusunan laporan, penulisan kritik atau tinjauan suatu masalah.

b. Pengutipan tidak merugikan kepentingan yang wajar UIN Suska Riau.

2. Dilarang mengumumkan dan memperbanyak sebagian atau seluruh karya tulis ini dalam bentuk apapun tanpa izin UIN Suska Riau.

BAB IV

GAMBARAN UMUM

4.1 Gambaran Umum Kecamatan Bangkinang

Kecamatan Bangkinang adalah salah satu kecamatan di Kabupaten Kampar yang merupakan kecamatan pemekaran dari kecamatan Bangkinang Kota. Luas wilayahnya adalah 130,88 km² atau 13.088 Ha.

Batas wilayah Kecamatan Bangkinang meliputi:

1. Utara berbatasan dengan kecamatan Tapung,
2. Selatan berbatasan dengan kecamatan Bangkinang Kota,
3. Barat berbatasan dengan kecamatan Salo,
4. Timur berbatasan dengan kecamatan Kampar Utara.

Desa/Kelurahan yang terluas dikecamatan Bangkinang adalah Kelurahan Pasir Sialang dengan luas sekitar 24,63 Km² atau 18,82% dari luas wilayah kecamatan Bangkinang. Kecamatan Bangkinang dilalui oleh Sungai Kampar ± 3 Km.

Kecamatan Bangkinang merupakan kecamatan pemekaran dari Kecamatan Bangkinang yang dibentuk melalui Peraturan Daerah Kabupaten Kampar Nomor 22 Tahun 2003. Bangkinang mempunyai 7 desa dan 2 Kelurahan. Mayoritas penduduk di Kecamatan Bangkinang bekerja disektor pertanian, yaitu perkebunan, serta pertanian tanaman padi dan palawija.

Hak Cipta Dilindungi Undang-Undang

1. Dilarang mengutip sebagian atau seluruh karya tulis ini tanpa mencantumkan dan menyebutkan sumber:
 - a. Pengutipan hanya untuk kepentingan pendidikan, penelitian, penulisan karya ilmiah, penyusunan laporan, penulisan kritik atau tinjauan suatu masalah.
 - b. Pengutipan tidak merugikan kepentingan yang wajar UIN Suska Riau.
2. Dilarang mengumumkan dan memperbanyak sebagian atau seluruh karya tulis ini dalam bentuk apapun tanpa izin UIN Suska Riau.

Tabel 4.1 Luas Desa/Kelurahan di Kecamatan Bangkinang

No	Desa/Kelurahan	Luas Wilayah (Km ²)
1	Pulau Lawas	875
2	Muara Uwai	2.312
3	Pulau	623
4	Pasir Sialang	2.463
5	Bukit Sembilan	816
6	Laboy Jaya	2.444
7	Suka Mulya	1.515
8	Bukit Payung	1.640
9	Binuang	400
Jumlah Total		13.088

Sumber: Badan Pusat Statistik Kabupaten Kampar Tahun 2016

Sarana perekonomian di Kecamatan Bangkinang terdiri dari 1 pasar umum/tradisional, 6 Kelompok Pertokoan, 229 Toko, 1.071 kios/warung, beberapa jumlah Sarana Ekonomi yang ada diharapkan dapat meningkatkan perekonomian masyarakat desa setempat serta sebagai pusat interaksi sosial masyarakat pedesaan. Keberadaan sektor industri juga menjadi sorotan tersendiri. Saat ini terdapat beberapa industri yang bergerak dibidang pengolahan hasil tanaman, pembuatan batako, perabotan, dan lain-lain. Usaha kecil dan mikro ini diharapkan akan lebih meningkat dan berkembang untuk tahun yang akan datang.

4.2 Luas Wilayah Kelurahan Pulau

Kelurahan Pulau terletak di Kecamatan Bangkinang, Kabupaten Kampar, Provinsi Riau, dengan luas wilayah total 3.050 ha. Kelurahan Pulau secara administrasi berbatasan sebelah Utara dengan Sei Jernih Kelurahan Pasir Sialang, sebelah Selatan dengan Sungai Kampar, sebelah Barat dengan Desa Sipungguk Kecamatan Salo dan sebelah Timur dengan Desa Binuang.

Jarak Kelurahan Pulau ke Ibukota Kecamatan \pm 2 km dengan waktu tempuh 0.25 jam, ke Ibukota Kabupaten \pm 5 km dengan waktu tempuh 0.5 jam

dan ke Ibukota Provinsi ± 65 km dengan waktu tempuh 1.5 jam. Curah hujan dan suhu rata-rata di Kelurahan Pulau berturut-turut 2 785 mm dan 37 °C. Kelurahan Pulau terletak pada ketinggian 40 m dpl, dengan topografi lahan mendatar sampai landai.

4.3 Sosial Kependudukan Kelurahan Pulau

Jumlah kepala keluarga Kelurahan Pulau sebanyak 706 KK, jumlah penduduk 2.906 jiwa, dengan jumlah laki-laki 1.470 jiwa dan perempuan 1.436 jiwa. Mayoritas penduduk Kelurahan Pulau adalah muslim. Pekerjaan utama sebagian besar penduduk Kelurahan Pulau adalah di sektor pertanian terpadu yaitu pertanian, peternakan, perikanan. Beberapa warga mempunyai mata pencaharian di bidang perniagaan dan industri kecil. Secara umum, mayoritas penduduk Kelurahan Pulau merupakan lulusan SLTA.

Usaha pertanian terpadu pada dasarnya merupakan salah satu potensi yang dimiliki oleh Kelurahan Pulau. Budidaya padi sawah tadah hujan, padi sawah pengairan setengah teknis dan sayuran banyak diusahakan oleh masyarakat. Namun produktivitas pertanaman padi sawah masih tergolong rendah.

Hak Cipta Diindungi Undang-Undang

1. Dilarang mengutip sebagian atau seluruh karya tulis ini tanpa mencantumkan dan menyebutkan sumber:
 - a. Pengutipan hanya untuk kepentingan pendidikan, penelitian, penulisan karya ilmiah, penyusunan laporan, penulisan kritik atau tinjauan suatu masalah.
 - b. Pengutipan tidak merugikan kepentingan yang wajar UIN Suska Riau.
2. Dilarang mengumumkan dan memperbanyak sebagian atau seluruh karya tulis ini dalam bentuk apapun tanpa izin UIN Suska Riau.

4.4 Struktur Organisasi Dan Tata Kerja Kantor Lurah Pulau

Adapun struktur organisasi dan tata kerja Kantor Lurah Pulau dapat dilihat pada gambar di bawah ini:

Gambar 4.1
Struktur Organisasi dan Tata Kerja Kantor Lurah Pulau

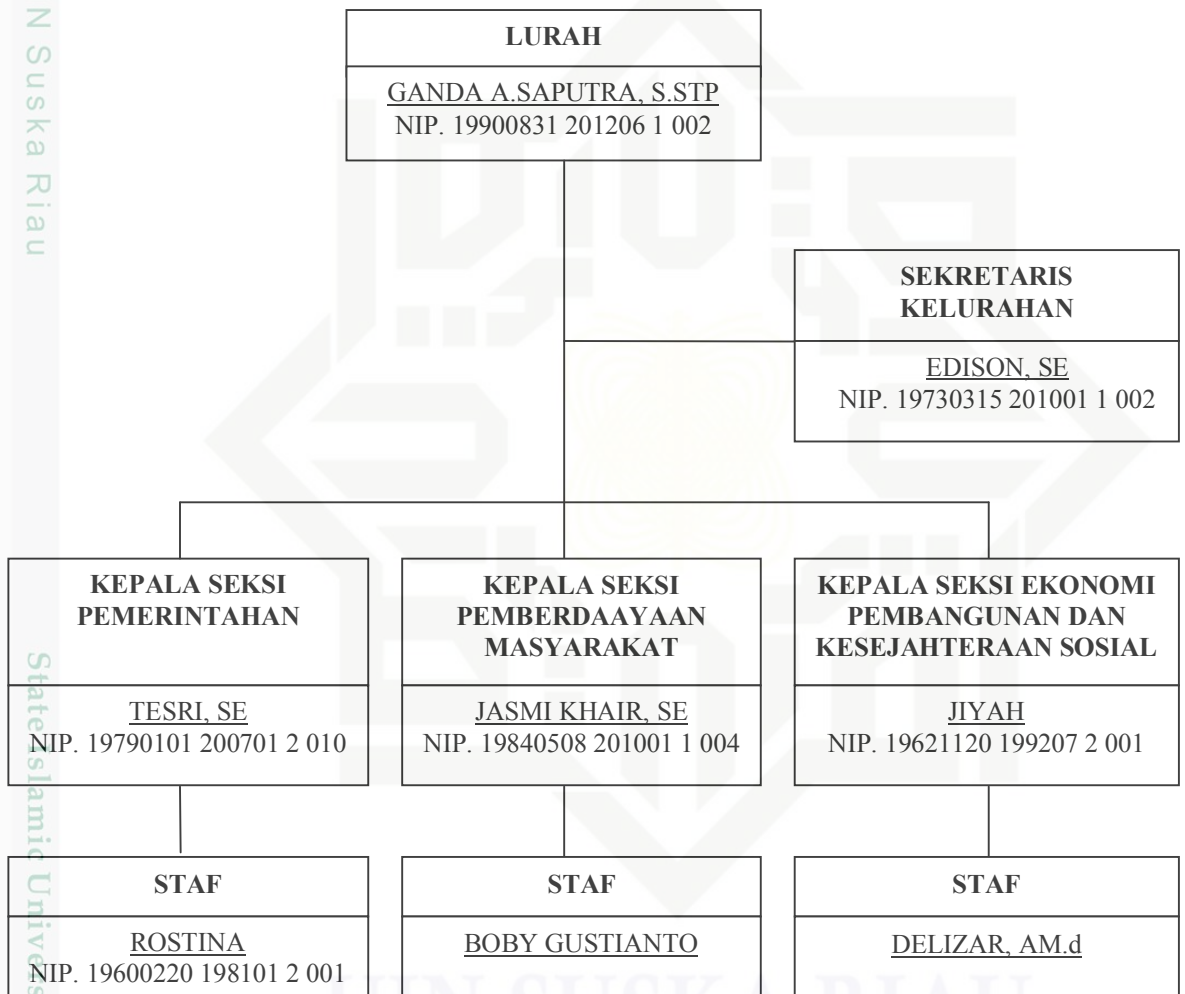

Sumber: Kantor Lurah Pulau Kecamatan Bangkinang Tahun 2016