

Hak Cipta Dilindungi Undang-Undang

1. Diarangi mengutip sebagian atau seluruh karya tulis ini tanpa mencantumkan dan menyebutkan sumber:

a. Pengutipan hanya untuk kepentingan pendidikan, penelitian, penulisan karya ilmiah, penyusunan laporan, penulisan kritik atau tinjauan suatu masalah.

b. Pengutipan tidak merugikan kepentingan yang wajar UIN Suska Riau.

2. Diarangi mengumumkan dan memperbanyak sebagian atau seluruh karya tulis ini dalam bentuk apapun tanpa izin UIN Suska Riau.

## BAB II

### GAMBARAN UMUM LOKASI PENELITIAN

#### A. Sejarah Singkat Teluk Paman Timur

Teluk Paman Timur merupakan salah satu Desa hasil pemekaran dari Desa Teluk Paman yang berada wilayah distrik Kecamatan Kampar Kiri yang berdiri sejak tahun 2007 yang berada dibawah naungan Kerajaan Gunung Sahilan dalam wilayah Kenegerian Lubuk Cimpur namun disegi adat istiadat tetap satu dengan desa Teluk paman yaitu kenegarian lubuk cimpur yang pada awalnya terdiri dari 4 ( Empat ) Persukuan yang masing-masing suku dikepalai oleh kepala suku menurut adat istiadat setempat setiap suku mempunyai gelar kebesarannya antara lain.

1. Suku Melayu Singkuang di Kepalai oleh Datuok Simajo
2. Suku Melayu Thonso di Kepalai oleh Datuok Pituamat
3. Suku Piliang di Kepali oleh Datuk Gindo Jalelo
4. Suku Mandailing di Kepalai oleh Datuok Gindo Simajo.<sup>23</sup>

Namun dalam perkembangannya suku-suku tersebut terus bertambah sehingga sampai saat ini ada lebih kurang 12 Suku yang ada dikenegerian Lubuk Cimpur (sebelum pemekaran) dan sekarang menjadi Desa Teluk Paman Timur.

Kesemuanya ini dikepalai oleh seorang Pimpinan adat Kenegrian yang disebut Datuok Datuok Marajo Indo yang saat ini dipegang oleh **Jamalis** yang bersuku Melayu Singkuang, adat istiadat tersebut tetap lestari dan dan bisa

<sup>23</sup>Bapak Bujang Ma'an, (Kaur Pemerintahan Desa Teluk Paman Timur), Wawancara, 13 Desember 2017 di Desa Teluk Paman Timur.

#### Hak Cipta Diindungi Undang-Undang

1. Dilarang mengutip sebagian atau seluruh karya tulis ini tanpa mencantumkan dan menyebutkan sumber:

- a. Pengutipan hanya untuk kepentingan pendidikan, penelitian, penulisan karya ilmiah, penyusunan laporan, penulisan kritik atau tinjauan suatu masalah.
- b. Pengutipan tidak merugikan kepentingan yang wajar UIN Suska Riau.

2. Dilarang mengumumkan dan memperbanyak sebagian atau seluruh karya tulis ini dalam bentuk apapun tanpa izin UIN Suska Riau.

dipertahankan hingga sekarang, dan merupakan salah satu unsur yang ikut mengawasi dalam penyelenggaraan Pemerintahan Desa Teluk Paman Timur.

Tepat pada Tanggal 27 November 2007 berdirilah Desa Teluk Paman Timur dipimpin oleh Seorang kepala Desa yang bernama **Muhammad Razali SR** dan sampai saat ini Desa Teluk Paman Timur telah dipimpin Oleh 5 ( Lima ) orang Kepala Desa Teluk Paman Timur.<sup>24</sup>

## B. Gambaran Umum

### 1. Kondisi Geografis Desa Teluk Paman Timur

Desa Teluk Paman Timur termasuk di dalam wilayah Kecamatan Kampar Kiri dengan luas wilayah 2,5 Km<sup>2</sup>. Desa Teluk Paman Timur merupakan salah satu Desa dari 20 Desa / Kelurahan di wilayah Kecamatan Kampar Kiri yang terletak pada 101° 07' 05.7 " BT dan.00. 05° 56' 2 " LU berada disisi Selatan Kabupaten Kampar.<sup>25</sup>

Jarak Desa Teluk Paman Timur ke Ibukota Kecamatan 12 KM dengan waktu tempuh 15 menit, dengan Ibukota Kabupaten 65 KM dengan waktu tempuh 1,5 jam ( via jln. Kebun Durian – Rumbio) dan dengan Ibukota Provinsi adalah 80 Km dengan waktu tempuh 2 jam dengan menggunakan kendaraan umum dan dengan kemudahan sarana transportasi umum yang dapat ditemui setiap hari.<sup>26</sup>

<sup>24</sup>Bapak Adi Chandra, (Sekdes Desa Teluk Paman Timur), Wawancara, 13 Desember 2017 di Desa Teluk Paman Timur.

<sup>25</sup>Bapak Amiruddin, (Kades Desa Teluk Paman Timur), Wawancara, 13 Desember 2017 di Desa Teluk Paman Timur.

<sup>26</sup>Bapak Ependri.P, (Kaur Umum Desa Teluk Paman Timur), Wawancara, 13 Desember 2017 di Desa Teluk Paman Timur.

**Hak Cipta Dilindungi Undang-Undang**

1. Dilarang mengutip sebagian atau seluruh karya tulis ini tanpa mencantumkan dan menyebutkan sumber:
  - a. Pengutipan hanya untuk kepentingan pendidikan, penelitian, penulisan karya ilmiah, penyusunan laporan, penulisan kritik atau tinjauan suatu masalah.
  - b. Pengutipan tidak merugikan kepentingan yang wajar UIN Suska Riau.
2. Dilarang mengumumkan dan memperbanyak sebagian atau seluruh karya tulis ini dalam bentuk apapun tanpa izin UIN Suska Riau.

**2. Luas dan Batas Wilayah Desa Teluk Paman Timur**

Desa Teluk Paman Timur memiliki luas wilayah **1.273 ha**. Sedangkan batas Desa Teluk Paman Timur adalah sebagai berikut :

- Sebelah Utara : Desa Tanjung Harapan
- Sebelah Timur : Desa Lipat kain selatan.
- Sebelah Selatan : Desa Tanjung Pauh, Kab Kuansing
- Sebelah Barat : Desa Teluk Paman.

**C. Struktur Organisasi Desa**

**1. Struktur Perangkat Desa**

Struktur organisasi perangkat desa Teluk Paman Timur dapat dilihat dalam gambar II.1 di bawah ini.

**STRUKTUR PEMERINTAHAN DESA TELUK PAMAN TIMUR  
KECAMATAN KAMPAR KIRI KABUPATEN KAMPAR**

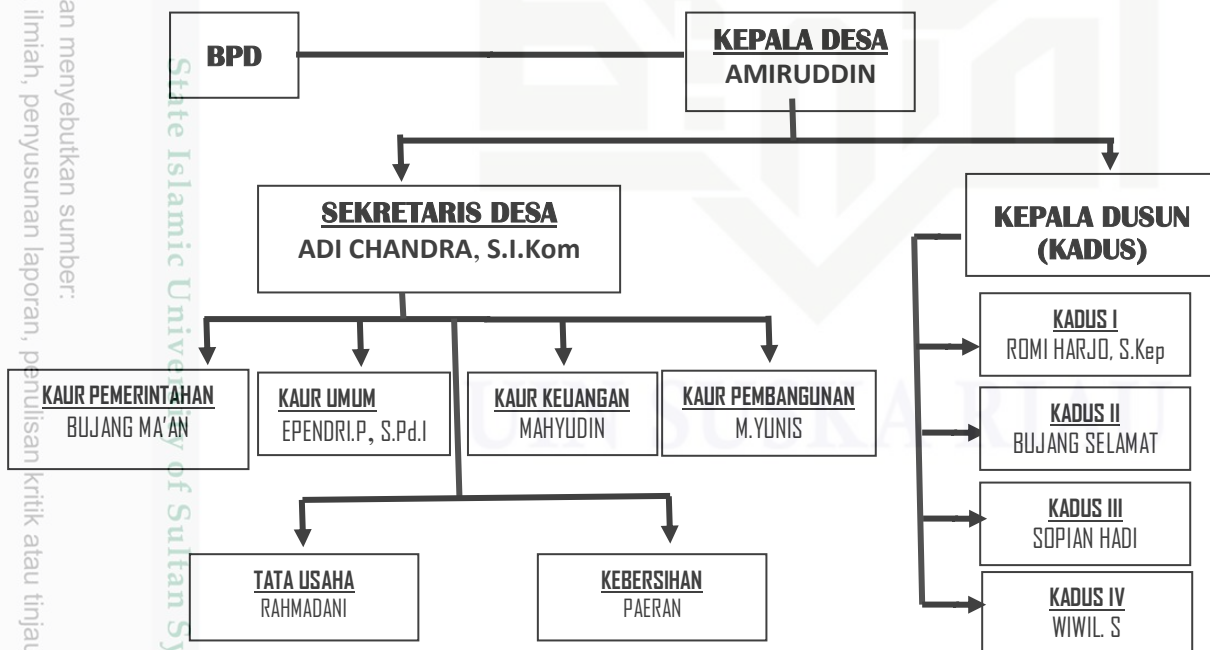

**Gambar II.1. Struktur Pemerintahan Desa Teluk Paman Timur**

Sumber : Kantor Kepala Desa Teluk Paman Timur 2017

## Hak Cipta Dilindungi Undang-Undang

1. Dilarang mengutip sebagian atau seluruh karya tulis ini tanpa mencantumkan nama penulis dan menyebutkan sumber:

- a. Pengutipan hanya untuk kepentingan pendidikan, penelitian, penulisan karya ilmiah, penyusunan laporan, penulisan kritik atau tinjauan suatu masalah.
- b. Pengutipan tidak merugikan kepentingan yang wajar UIN Suska Riau.

2. Dilarang mengumumkan dan memperbanyak sebagian atau seluruh karya tulis ini dalam bentuk apapun tanpa izin UIN Suska Riau.

## 2. Struktur Perangkat Dusun

Desa Teluk Paman Timur memiliki 3 dusun yang terbagi kedalam 5 rukun warga dan memiliki sebanyak 17 RT. Untuk lebih jelasnya struktur perangkat dusun Desa Teluk Paman Timur disajikan dalam gambar II.2 berikut.

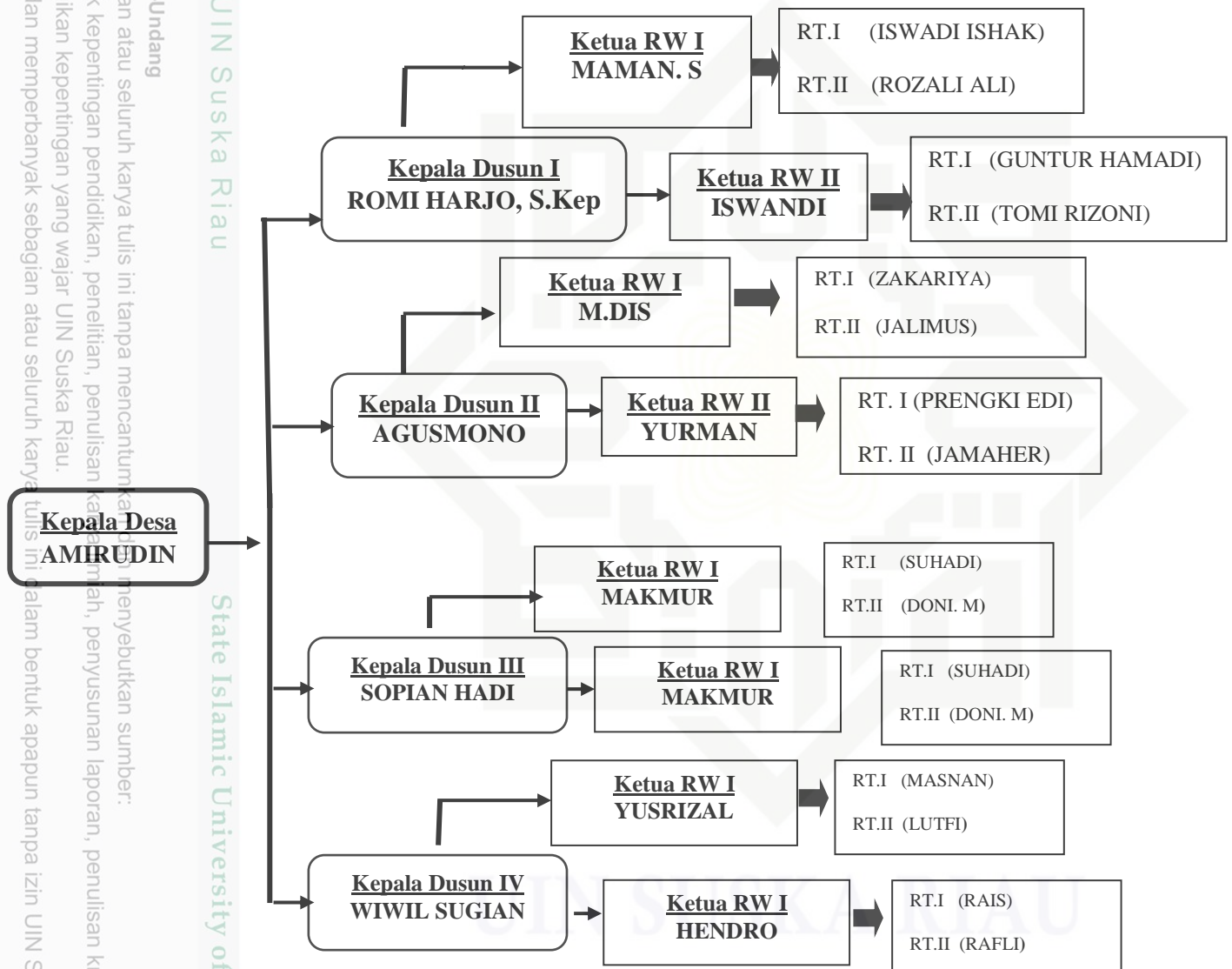

**Gambar II.2. Struktur perangkat dusun Desa Teluk Paman Timur**  
**Sumber :** Kantor Kepala Desa Teluk Paman Timur 2017



#### D. Kependudukan

Berdasarkan Data Administrasi Pemerintah Desa, jumlah penduduk yang tercatat secara administrasi, jumlah total 1.144 jiwa. Dengan rincian penduduk berjenis kelamin laki-laki berjumlah 655 jiwa, sedangkan berjenis kelamin perempuan berjumlah 489 jiwa. Berkaitan dengan data jumlah penduduk dapat dilihat pada Tabel 1 berikut ini :

**Tabel 1. Jumlah Penduduk Berdasarkan Jenis Kelamin Desa Teluk Paman Timur Tahun 2017**

No.	Jenis Kelamin	Jumlah	Prosentase (%)
1.	Laki-laki	575	52,00
2.	Perempuan	459	48,00
	<b>Jumlah</b>	1034	<b>100%</b>

Sumber : Buku Administrasi Desa Teluk Paman Timur, Tahun 2017

Agar dapat mendeskripsikan lebih lengkap tentang informasi keadaan kependudukan di Desa Teluk Paman Timur dilakukan identifikasi jumlah penduduk dengan menitikberatkan pada klasifikasi usia dan jenis kelamin. Sehingga akan diperoleh gambaran tentang kependudukan Desa Teluk Paman Timur yang lebih komprehensif. Untuk memperoleh informasi yang berkaitan dengan deskripsi tentang jumlah penduduk di Desa Teluk Paman Timur berdasarkan usia dan jenis kelamin secara detail dapat dilihat dalam Tabel 4 berikut ini :

Hak Cipta Dilindungi Undang-Undang

1. Dilarang mengutip sebagian atau seluruh karya tulis ini tanpa mencantumkan dan menyebutkan sumber:

a. Pengutipan hanya untuk kepentingan pendidikan, penelitian, penulisan karya ilmiah, penyusunan laporan, penulisan kritik atau tinjauan suatu masalah.

b. Pengutipan tidak merugikan kepentingan yang wajar UIN Suska Riau.

© Hak Cipta Milik UIN Suska Riau

St. Isam U. University of Sultan Syarif Kasim Riau

**Tabel 2. Jumlah Penduduk Berdasarkan Kelompok Usia  
Desa Teluk Paman Timur Tahun 2017**

No.	Kelompok Usia	Laki-laki	Perempuan	Jumlah	Prosentase (%)
1.	0 – 5	73	47	120	6,89
2.	6 – 15	102	76	178	7,03
3.	16 - 25	145	120	265	7,78
4.	26 - 60	223	183	406	7,96
5.	>60	32	33	65	6,89
	<b>Jumlah</b>	<b>575</b>	<b>459</b>	<b>1034</b>	<b>100%</b>

Sumber : Buku Administrasi Desa, Tahun 2017

Dari total jumlah penduduk Desa Teluk Paman Timur, yang dapat dikategorikan kelompok rentan dari sisi kesehatan mengingat usia, yaitu penduduk yang berusia >60 tahun, merupakan jumlah yang paling banyak 6,89%. Dari usia 0-5 tahun, ada 6,89 %, sedangkan 6-15 tahun, ada 7,03 %.

Dari usia >60 tahun tersebut jumlah penduduk berjenis kelamin laki-laki sebanyak 49,39 % dan perempuan ada 50,61%. Sedang pada usia 0-5 tahun, yang berjenis kelamin laki-laki 62,22 % dan perempuan 37,78 %.

Penduduk usia produktif pada usia antara 26,60 tahun di Desa Teluk Paman Timur jumlahnya cukup signifikan, yaitu 406 jiwa atau 66,53 % dari total jumlah penduduk. Terdiri dari jenis kelamin laki-laki 51,52 %, sedangkan perempuan 48,48 %.

Dari data tersebut diketahui bahwa jumlah Laki-Laki usia produktif lebih banyak dari jumlah Perempuan. Dengan demikian sebenarnya Laki-Laki usia

produktif di Desa Teluk Paman Timur dapat menjadi tenaga produktif yang cukup signifikan untuk mengembangkan usaha-usaha produktif diharapkan semakin memperkuat ekonomi masyarakat, sementara ini masih bertumpu kepada tenaga produktif dari pihak laki-laki.<sup>27</sup>

## E. Pendidikan

### 1. Sarana Pendidikan

Pendidikan adalah unsur penting dalam memajukan tingkat kesejahteraan pada umumnya dan tingkat perekonomian pada khususnya. Dengan tingkat pendidikan yang tinggi maka akan mendongkrak tingkat kecakapan dan kompetensi. Tingkat kecakapan juga akan mendorong tumbuhnya keterampilan kewirausahaan. Dan pada gilirannya mendorong munculnya lapangan pekerjaan baru untuk menuju zero pengangguran. Dengan sendirinya akan membantu program pemerintah untuk pembukaan lapangan kerja baru guna mengatasi pengangguran. Pendidikan biasanya akan dapat mempertajam sistematika pikir atau pola pikir individu, selain itu mudah menerima informasi yang lebih maju. Di bawah ini tabel yang menunjukkan keadaan infrastrukut pendidikan di Desa Teluk Paman Timur.

<sup>27</sup>Bujang Ma'an, (Kaur Pemerintahan Desa Teluk Paman Timur), Wawancara, 13 Desember 2017 di Desa Teluk Paman Timur.

**Tabel 5. Keadaan Infrastruktur Pendidikan  
Desa Teluk Paman Timur Tahun 2017**

No.	Jenis	Jumlah	Letak
1.	TK/PAUD	1	Dusun II
2.	SD	1	Dusun IV
3.	SLTP	1	Dusun III
4.	SLTA	-	
5.	PT	-	
6.	MDA/TPA/PDTA	1	Dusun I

Sumber : Data Desa Teluk Paman Timur, tahun 2017

## 2. Lulusan Tingkat Pendidikan

Sedangkan tingkat rata-rata pendidikan warga Desa Teluk Paman Timur adalah sebagai berikut :

**Tabel 6. Keadaan Tingkat Pendidikan  
Desa Teluk Paman Timur Tahun 2017**

No.		Jumlah	Ket
1.	Tidak Tamat SD	309 jiwa	
2.	Tamat SD / sederajat	421 jiwa	
3.	Tamat SLTP / sederajat	174 jiwa	
4.	Tamat SLTA / sederajat	82 jiwa	
5.	Tamat D1	5 jiwa	
6.	Tamat D2	5 jiwa	
7.	Tamat D3	5 jiwa	
8.	Tamat S1	12 jiwa	



9.	Tamat S2	1 jiwa	
10.	Tamat S3	- jiwa	
11.	Jumlah buta aksara	6 jiwa	

Sumber : Data Desa Teluk Paman Timur, tahun 2017

Berdasarkan data kualitatif yang diperoleh menunjukkan bahwa di Desa Teluk Paman Timur kebanyakan penduduk usia produktif hanya memiliki bekal pendidikan formal pada level pendidikan dasar 12,28 % dan pendidikan menengah - SLTP dan SLTA 41,02 %. Sementara yang dapat menikmati pendidikan di Perguruan Tinggi hanya 2,85 %. Dan terdapat 6 jiwa buta aksara.

## F. Agama

Dalam perspektif agama, masyarakat di Desa Teluk Paman Timur termasuk kategori masyarakat yang mendekati homogen. Hal ini dikarenakan sebagian besar masyarakat Teluk Paman Timur beragama Islam. Secara kultural, pegangan agama ini didapat dari hubungan kekeluargaan atau kekerabatan yang kental di antara mereka. Selain itu perkembangan agama berkembang berdasarkan turunan dari orang tua ke anak dan ke cucu. Hal inilah membuat agama Islam mendominasi agama di Desa Teluk Paman Timur.

Informasi yang diperoleh melalui wawancara mendalam dari tokoh-tokoh tua, bahwa selama ini pola-pola hubungan antar masyarakat masih banyak dipengaruhi oleh kultur organisasi Islam, seperti Tarbiyah Islamiyah atau Masyumi, dengan mayoritas menganut mazhab fiqh Imam Syafi'i. Meskipun begitu, situasi kondusif selama ini dapat tercipta dan terjaga walaupun ada sebagian kecil masyarakat p di Desa memeluk agama di luar agama Islam, seperti

Hak Cipta Diindungi Undang-Undang

1. Dilarang mengutip sebagian atau seluruh karya tulis ini tanpa mencantumkan dan menyebutkan sumber:

a. Pengutipan hanya untuk kepentingan pendidikan, penelitian, penulisan karya ilmiah, penyusunan laporan, penulisan kritik atau tinjauan suatu masalah.

b. Pengutipan tidak merugikan kepentingan yang wajar UIN Suska Riau.

2. Dilarang mengumumkan dan memperbanyak sebagian atau seluruh karya tulis ini dalam bentuk apapun tanpa izin UIN Suska Riau.

Katholik, Kristen atau Hindu yang umumnya adalah para pendatang yang bekerja di beberapa perusahaan yang ada. Jumlah penduduk Desa Teluk Paman Timur berdasarkan agama dapat dilihat dalam Tabel 7 berikut ini :

**Tabel 7. Jumlah Penduduk Berdasarkan Agama  
Desa Teluk Paman Timur Tahun 2017**

No.	Agama	Jumlah	Prosentase
1.	Islam	1014	100
2.	Katholik	0	00,00
3.	Kristen	0	00,00
4.	Hindu	0	00,00
5.	Budha	0	00,00
	<b>Jumlah</b>	<b>1034</b>	<b>100 %</b>

Sumber : Data Administrasi Desa Teluk Paman Timur, tahun 2017

**Tabel 8. Jumlah Tempat Ibadah  
Desa Teluk Paman Timur**

No.	Jenis Tempat Ibadah	Jumlah	Letak
1	Masjid	1	Dusun II
2	Mushalla	1	Dusun IV
3	Gereja	0	
4	Wihara	0	
5	Pura		
	<b>Jumlah</b>	<b>2</b>	

Sumber : Data Administrasi Desa Teluk Paman Timur, tahun 2017

Hak Cipta Diindungi Undang-Undang

1. Dilarang mengutip sebagian atau seluruh karya tulis ini tanpa mencantumkan dan menyebutkan sumber:

a. Pengutipan hanya untuk kepentingan pendidikan, penelitian, penulisan karya ilmiah, penyusunan laporan, penulisan kritik atau tinjauan suatu masalah.

b. Pengutipan tidak merugikan kepentingan yang wajar UIN Suska Riau.

2. Dilarang mengemukakan dan memperbanyak sebagian atau seluruh karya tulis ini dalam bentuk apapun tanpa izin UIN Suska Riau.

## G. Keadaan Ekonomi dan Mata Pencaharian

Kegiatan ekonomi desa selama ini masih didominasi oleh sektor Perkebunan. Mengingat wilayah desa Teluk Paman Timur adalah dataran rendah dan berada di jalan lintas Kabupaten maka sebagian masyarakat juga bekerja sebagai pedagang, dan jasa.

Kegiatan masyarakat pelaku usaha di Desa Teluk Paman Timur ada sebagai peternak, nelayan dan pedagang. Tingkat pendapatan masyarakat belum seutuhnya mencukupi kebutuhan hidup karena harga barang tidak sebanding dengan penghasilan yang didapati mereka serta masih rendahnya tingkat pendidikan.<sup>28</sup>

Adapun Sumber kehiduapan sehari – hari masyarakat Desa Teluk Paman Timur adalah Petani Karet dan sawit yang hampir mencapai 9 % dari seluruh Kepala Keluarga yang ada, disamping itu ada pula yang bekerja sebagai buruh tani, peternak, buruh bangunan dan buruh lainnya, Mengingat geografis yang strategis ditepi aliran sungai Subayang sejak dahulu merupakan pusat perekonomian terutama masyarakat Kampar Kiri bagian hulu, maka kehidupan masyarakat sebagian tergantung pada sungai tersebut.<sup>29</sup>

<sup>28</sup>Bapak Ependri.P, (Kaur Umum Desa Teluk Paman Timur), Wawancara, 13 Desember 2017 di Desa Teluk Paman Timur.

<sup>29</sup>Bapak Amirudin, (Kades Desa Teluk Paman Timur), Wawancara, 13 Desember 2017 di Desa Teluk Paman Timur.

**Tabel 3. Jumlah Penduduk Menurut Mata Pencaharian  
Desa Teluk Paman Timur Tahun 2017**

No.	Jenis Pekerjaan	Jumlah	Prosentase dari Total Jumlah Penduduk yang bekerja
1.	Petani/pekebun	298	22 %
2.	Buruh tani	119	9 %
3.	PNS/TNI/POLRI	9	0,1 %
4.	Honoror Pemerintah	8	0,1 %
5.	Karyawan swasta	33	10 %
6.	Pedagang	14	8 %
7.	Wirausaha lainnya	92	7 %
8.	Pensiunan	-	-
9.	Tukang bangunan	18	1 %
10.	Peternak	22	2 %
11.	Montir	12	1 %
12.	Buruh Harian Lepas	25	11 %
13.	Lain-lain/tidak tetap	250	16 %
	<b>Jumlah</b>	<b>900</b>	<b>100,00 %</b>

Sumber : Dari data survey potensi ekonomi Desa tahun 2017

Dengan demikian dari data tersebut menunjukkan bahwa warga masyarakat di Desa Teluk Paman Timur memiliki alternatif pekerjaan selain sektor pekebun karet dan sawit. Setidaknya karena tipologi desa yang berdekatan dengan Kelurahan Lipatkain yang banyak memainkan peran dalam bidang perdagangan dan jasa.

Hak Cipta Dilindungi Undang-Undang

1. Dilarang mengutip sebagian atau seluruh karya tulis ini tanpa mencantumkan dan menyebutkan sumber:

a. Pengutipan hanya untuk kepentingan pendidikan, penelitian, penulisan karya ilmiah, penyusunan laporan, penulisan kritik atau tinjauan suatu masalah.

b. Pengutipan tidak merugikan kepentingan yang wajar UIN Suska Riau.

2. Dilarang mengumumkan dan memperbanyak sebagian atau seluruh karya tulis ini dalam bentuk apapun tanpa izin UIN Suska Riau.

## H. Kondisi Pemerintahan Desa

### Hak Kota Diindungi Undang-Undang

1. Dilarang mengutip sebagian atau seluruh karya tulis ini tanpa mencantumkan dan menyebutkan sumber:
  - a. Pengutipan hanya untuk kepentingan pendidikan, penelitian, penulisan karya ilmiah, penyusunan laporan, penulisan kritik atau tinjauan suatu masalah.
  - b. Pengutipan tidak merugikan kepentingan yang wajar UIN Suska Riau.
2. Dilarang mengumumkan dan memperbanyak sebagian atau seluruh karya tulis ini dalam bentuk apapun tanpa izin UIN Suska Riau.

### 1. Lembaga pemerintahan

Jumlah aparat desa :

- |                    |           |
|--------------------|-----------|
| 1. Kepala Desa     | : 1 orang |
| 2. Sekretaris Desa | : 1 orang |
| 3. Perangkat Desa  | : 6 orang |
| 4. BPD             | : 7 orang |

### 2. Lembaga kemasyarakatan

- |                   |              |
|-------------------|--------------|
| 1. LPM            | : 1          |
| 2. PKK            | : 1          |
| 3. Posyandu       | : 1          |
| 4. Pengajian      | : 6 Kelompok |
| 5. Arisan         | : 4 Kelompok |
| 6. Simpan Pinjam  | : 1 Kelompok |
| 7. Kelompok Tani  | : 6 Kelompok |
| 8. Gapoktan       | : 1 Kelompok |
| 9. Pemuda desa    | : 1 Kelompok |
| 10. Remaja Masjid | : 1 Kelompok |
| 11. Ormas/LSM     | : 2 Kelompok |

### 3. Pembagian Wilayah

Nama Dusun :

- |                          |                     |
|--------------------------|---------------------|
| 1. Dusun I Sei Duek      | : Jumlah 4 RT/ 2 RW |
| 2. Dusun II Lubuk Cimpur | : Jumlah 4 RT/ 2 RW |



3. Dusun III Air Terjun : Jumlah 4 RT/ 2 RW
4. Dusun IV Lobuoh Putui : Jumlah 4 RT/ 2 RW

© Hak cipta milik UIN Suska Riau

State Islamic University of Sultan Syarif Kasim Riau

**Hak Cipta Diindungi Undang-Undang**

1. Dilarang mengutip sebagian atau seluruh karya tulis ini tanpa mencantumkan dan menyebutkan sumber:
  - a. Pengutipan hanya untuk kepentingan pendidikan, penelitian, penulisan karya ilmiah, penyusunan laporan, penulisan kritik atau tinjauan suatu masalah.
  - b. Pengutipan tidak merugikan kepentingan yang wajar UIN Suska Riau.
2. Dilarang mengumumkan dan memperbanyak sebagian atau seluruh karya tulis ini dalam bentuk apapun tanpa izin UIN Suska Riau.