

Hak Cipta Dilindungi Undang-Undang

1. Dilarang mengutip sebagian atau seluruh karya tulis ini tanpa mencantumkan dan menyebutkan sumber:
  - a. Pengutipan hanya untuk kepentingan pendidikan, penelitian, penulisan karya ilmiah, penyusunan laporan, penulisan kritik atau tinjauan suatu masalah.
  - b. Pengutipan tidak merugikan kepentingan yang wajar UIN Suska Riau.
2. Dilarang mengumumkan dan memperbanyak sebagian atau seluruh karya tulis ini dalam bentuk apapun tanpa izin UIN Suska Riau.

## BAB II

### GAMBARAN UMUM DESA GUNUNG TUA JULU

#### A. Geografis Desa Gunung Tua Julu

Desa Gunung Tua Julu adalah merupakan salah satu desa Dari sekian banyak desa yang ada di Kecamatan Panyabungan Kota Kabupaten Mandailing Natal Provinsi Sumatra Utara, menurut salah satu tokoh masyarakat adapun sejarah atau penamaan desa Gunung Tua ini belum ada yang tahu persis , dan apa maksud dari nama gunung tua padahal di gunung tua tidak ada gunung yang menjulang tinggi.<sup>18</sup> Daerah ini mempunyai tata geografis tanah yang keras dan berkerikil dan pasir. Sebelah timur dan sebelah barat tata geografis desa Gunung Tua ini berbentuk hutan (perkebunan karet) dan persawahan yang berbukit dan masyarakat pada umumnya yang mempunyai tanah ditimur dan barat desa ini mengolah tanah mereka dengan menanam karat dan menanam padi. Sedangkan disebelah Utara dan Selatan kampung ini adalah dataran rendah biasanya diperuntukkan untuk permukiman penduduk, Rumah, jalan Raya antar Sumatra, dan akses perekonomian dan pemerintahan masyarakat setempat.

Dari keseluruhan masyarakat di Desa Gunung Tua ini dalam memenuhi kebutuhan, dan Mata Pencahariannya adalah lebih +- sebagai petani, baik sebagai petani karet, petani sayur-sayuran, dan menanam padi, namun sampai hari ini kondisi masyarakat desa gunung tua tersebut masih tergolong ekonomi menengah kebawah, karna masih banyak dari masyarakat tersebut bekerja

<sup>18</sup> Yahya Rangkuti, (Tokoh Masyarakat Desa Gunung Tua), wawancara, Tanggal 04 Mei 2017

#### Hak Cipta Dilindungi Undang-Undang

1. Dilarang mengutip sebagian atau seluruh karya tulis ini tanpa mencantumkan dan menyebutkan sumber:
  - a. Pengutipan hanya untuk kepentingan pendidikan, penelitian, penulisan karya ilmiah, penyusunan laporan, penulisan kritik atau tinjauan suatu masalah.
  - b. Pengutipan tidak merugikan kepentingan yang wajar UIN Suska Riau.
2. Dilarang mengumumkan dan memperbanyak sebagian atau seluruh karya tulis ini dalam bentuk apapun tanpa izin UIN Suska Riau.

dalam satu hari dapat kaji malam nanti sudah habis untuk memenuhi kebutuhan keluarganya.

Desa Gunung Tua Julu ini mempunyai jarak tempuh dari pusat pemerintah kecamatan +- 15 km, dari pusat kota 25 km, dari pusat pemerintahan +- 50 km, sedangkan pusat dari provinsi.

### B. Demografi Desa Gunung Tua Julu

Desa Gunung Tua terletak di dalam wilayah Kecamatan Panyabungan Kabupaten Mandailing Natal Provinsi Sumatera Utara yang berbatasan:

1. Sebelah utara berbatasan dengan Desa Mompang Julu
2. Sebelah selatan berbatasan dengan Desa Kayu Jati
3. Sebelah timur berbatasan dengan hutan produksi Gunung Tua
4. Sebelah barat berbatasan dengan Desa Manyabar

Luas wilayah Desa Gunung Tua adalah 271, 87 Ha dimana 40% berupa daratan rendah yang dimanfaatkan sebagai pemukiman penduduk, lahan pertanian dan perkebunan, dan 60% berbukit dimanfaatkan sebagai lahan perkebunan dan pertanian.<sup>19</sup>

Iklim Desa Gunung Tua, sebagaimana desa-desa lain di wilayah Indonesia mempunyai iklim kemarau dan penghujan, hal ini mempunyai pengaruh langsung terhadap pola tanam pada lahan pertanian dan perkebunan yang ada di Desa Gunung Tua Kecamatan Panyabungan Kabupaten Mandailing Natal.

<sup>19</sup> Database Profil Desa Gunung Tua Panyabungan Mandailing Natal.

## Hak Cipta Dilindungi Undang-Undang

1. Dilarang mengutip sebagian atau seluruh karya tulis ini tanpa mencantumkan dan menyebutkan sumber:
  - a. Pengutipan hanya untuk kepentingan pendidikan, penelitian, penulisan karya ilmiah, penyusunan laporan, penulisan kritik atau tinjauan suatu masalah.
  - b. Pengutipan tidak merugikan kepentingan yang wajar UIN Suska Riau.
2. Dilarang mengumumkan dan memperbanyak sebagian atau seluruh karya tulis ini dalam bentuk apapun tanpa izin UIN Suska Riau.

### C. Keadaan Sosial

Penduduk Desa Gunung Tua berasal dari berbagai daerah yang berbeda-beda, dimana mayoritas penduduknya yang paling dominan berasal dari masyarakat pendatang dari berbagai wilayah, sehingga tradisi-tradisi musyawarah untuk mufakat. Gotong royong dan kearifan lokal yang lain sudah dilakukan oleh masyarakat sejak adanya Desa Gunung Tua dan hal tersebut secara efektif dapat menghindarkan adanya benturan-benturan antar kelompok masyarakat.

Desa Gunung Tua Julu mempunyai jumlah penduduk 1.523 jiwa, yang terdiri dari laki-laki 729 jiwa, perempuan 794 jiwa dan 400 KK. Yang terbagi dalam empat lorong, dengan rincian sebagai berikut:

**Tabel. 2.1**  
**Jumlah Penduduk Desa Gunung Tua Julu**

No	Lorong	Frekuensi	Presentase
1	Lorong I	193	12, 7%
2	Lorong II	559	36,7%
3	Lorong III	432	28, 3%
4	Lorong IV	339	22,3%
	Jumlah	1523	100%

(Sumber data: data-data potensi Desa Gunung Tua Tahun 2016)

Dari tabel di atas dapat kita ketahui bahwa penduduk yang berada dilorong I berjumlah 193 (12, 7%), jiwa, yang berada dilorong II dengan jumlah penduduk 559 (37,6%), jiwa, sedangkan yang berada dilorong III dengan jumlah penduduk 432 (28,3), jiwa, dan yang berada dilorong IV dengan jumlah penduduk 339 (22,3%), jiwa, dengan demikian dapat kita ketahui bahwa sanya kebanyakan penduduk pada lorong II.

## Hak Cipta Dilindungi Undang-Undang

1. Dilarang mengutip sebagian atau seluruh karya tulis ini tanpa mencantumkan dan menyebutkan sumber:
  - a. Pengutipan hanya untuk kepentingan pendidikan, penelitian, penulisan karya ilmiah, penyusunan laporan, penulisan kritik atau tinjauan suatu masalah.
  - b. Pengutipan tidak merugikan kepentingan yang wajar UIN Suska Riau.
2. Dilarang mengumumkan dan memperbanyak sebagian atau seluruh karya tulis ini dalam bentuk apapun tanpa izin UIN Suska Riau.

Untuk mengetahui lebih lanjut persentase jumlah jender (kelamin) di desa gunung tua tersebut dapat dilihat pada tabel dibawah ini.

**Tabel II.2**  
**Jumlah Penduduk Desa Gunung Tua Menurut Kelamin**

No	Jenis Kelamin	Frekuensi	Presentase
1	Laki-Laki	729	47,8%
2	Perempuan	794	52,2%
	Jumlah	1523	100%

(Sumber data: data-data potensi Desa Gunung Tua Tahun 2016)

Dari tabel diatas dapat kita ketahui bahwa penduduk yang berjenis kelamin laki-laki lebih sedikit dan berjumlah 729 (47,8%) jiwa, dibandingkan dengan jumlah penduduk berjenis kelamin perempuan yang berjumlah 794 (52,2%) jiwa, dengan demikian dapat kita ketahui perbandingan masyarakat Desa Gunung Tua antara berjenis kelamin laki-laki dengan yang berjenis kelamin perempuan, adapun jumlah perbandingannya adalah 65 jiwa.

Dari seluruh penduduk yang tinggal di Desa Gunung Tua ini sebanyak 100% bersuku Batak Mandailing.

#### D. Keadaan Pendidikan

Penduduk Desa Gunung Tua ini pada tingkat pendidikan masyarakat tersebut masih dikatakan masyarakat yang mampu memberikan pendidikan kepada anaknya ke tingkat yang lebih tinggi, dan ada sebagian masyarakat tersebut hanya bisa menyekolahkan anaknya sampai ketingkat SMA, dan ada juga sampai ke Tingkat SLTP, untuk mengetahui lebih lanjut bagaimana gambaran tingkat pendidikan di Desa Gunung Tua tersebut mari kita lihat pada tabel di bawah ini

## Hak Cipta Dilindungi Undang-Undang

1. Diarangi mengutip sebagian atau seluruh karya tulis ini tanpa mencantumkan dan menyebutkan sumber:
  - a. Pengutipan hanya untuk kepentingan pendidikan, penelitian, penulisan karya ilmiah, penyusunan laporan, penulisan kritik atau tinjauan suatu masalah.
  - b. Pengutipan tidak merugikan kepentingan yang wajar UIN Suska Riau.
2. Diarangi mengumumkan dan memperbanyak sebagian atau seluruh karya tulis ini dalam bentuk apapun tanpa izin UIN Suska Riau.

**Tabel. II.3**  
**Jumlah Tingkat Pendidikan Masyarakat Desa Gunung Tua Julu**

No	Tingkat Pendidikan	Frekuensi	Peresentase
1	SD	95	8,7%
2	SMP	153	14,0%
3	SMA	686	62,8%
4	Perguruan Tinggi	82	7,6%
5	Tidak sekolah	76	6,9%
	Jumlah	1092	100%

(Sumber data: data-data potensi Desa Gunung Tua Julu Tahun 2016)

Dari tabel di atas dapat kita ketahui, bahwa tingkat pendidikan masyarakat Desa Gunung Tua ini dikatakan masih mampu menyekolahkan anaknya, antara lain adalah masyarakat yang pendidikannya masih tingkat SD sebanyak 95 orang atau sama dengan 8,7% dari jumlah penduduk, SMP sebanyak 153 orang atau sama dengan 14,0% dari jumlah penduduk, sedangkan masyarakat yang tingkat pendidikannya sampai SMA/SMK berjumlah 686 atau sama dengan 62,8% dari jumlah penduduk, dan masyarakat yang tingkat pendidikannya sampai perguruan tinggi sebanyak 82 orang atau sama dengan 7,6% dari semua jumlah penduduk, dan terakhir yang tidak sekolah sebanyak 76 orang atau sama dengan 6,7% dari jumlah penduduk . jumlah frekuensi yang tidak sekolah ini di hitung dari masyarakat yang memang tidak pernah bersekolah atau putus sekolah sampai ditingkat dasar. Maka kesimpulannya adalah bahwa kondisi masyarakat Desa Gunung Tua ini jika dibandingkan di era atau zaman sekarang tentu kita dapat berkesimpulan tingkat pendidikannya secara umum dapat dikatakan masyarakat mampu memberikan pendidikan.

**Hak Cipta Dilindungi Undang-Undang**

1. Diarangi mengutip sebagian atau seluruh karya tulis ini tanpa mencantumkan dan menyebutkan sumber:
  - a. Pengutipan hanya untuk kepentingan pendidikan, penelitian, penulisan karya ilmiah, penyusunan laporan, penulisan kritik atau tinjauan suatu masalah.
  - b. Pengutipan tidak merugikan kepentingan yang wajar UIN Suska Riau.
2. Diarangi mengumumkan dan memperbanyak sebagian atau seluruh karya tulis ini dalam bentuk apapun tanpa izin UIN Suska Riau.

**E. Keadaan Mata Pencaharian Penduduk**

Adapun mata pencaharian penduduk masyarakat Desa Gunung Tua, kecamatan Panyabungan ini adalah bermacam-macam ada mata pencahariannya sehari-hari sebagai pengawai, petani, baik petani karet, dan petani padi, dan Tanaman-tanaman Lainnya. Namun secara keseluruhan masyarakat ini mata pencahariannya kebanyakan berprofesi sebagai petani sawah/ladang sawah, meskipun mereka tetap mempunyai kebun karet dan tanaman-tanaman lainnya. Untuk lebih jelasnya tentang jenis-jenis pekerjaan penduduk desa Gunung Tua ini adalah dapat kita lihat tabel dibawah ini

**Tabel. II.4**  
**Jenis Pekerjaan Penduduk Desa Gunung Tua Julu**

No	Pekerjaan	Frekuensi	Fresentase
1	Petani	238	59,5%
2	Pedagang	38	9,5%
3	PNS	25	6,25%
4	Pekebun	67	16.75%
5	Peternak	26	6,25%
6	TNI/POLRI	6	1,5%
	Jumlah	400	100

(Sumber data: data-data potensi Desa Gunung Tua Julu Tahun 2017)

Untuk memberikan gambaran yang lebih jelas tentang rincian pekerjaan masyarakat Desa Gunung Tua Tersebut dapat kita lihat dari uraian berikut ini:

1. Petani: penduduk Desa Gunung Tua julu yang menjadi petani sebanyak 238 orang yang secara umum adalah petani sawah dan petani tanaman, tanaman lainnya.
2. Pedagang: Penduduk Desa Gunung Tua yang menjadi pedagang berjumlah 35 atau sama dengan 2,6%, adapun pedagang tersebut antara

**Hak Cipta Dilindungi Undang-Undang**

1. Dilarang mengutip sebagian atau seluruh karya tulis ini tanpa mencantumkan dan menyebutkan sumber:

- a. Pengutipan hanya untuk kepentingan pendidikan, penelitian, penulisan karya ilmiah, penyusunan laporan, penulisan kritik atau tinjauan suatu masalah.
- b. Pengutipan tidak merugikan kepentingan yang wajar UIN Suska Riau.

2. Dilarang mengumumkan dan memperbanyak sebagian atau seluruh karya tulis ini dalam bentuk apapun tanpa izin UIN Suska Riau.

ada yang menjadi pedagang sembako, pedagang sayur-sayuran, dan pedagang kaki lima.

3. PNS (Pengawai negeri sipil), penduduk yang menjadi pengawai negeri sipil di desa ini berjumlah 31 orang, sama dengan 2,6% antara lain adalah sebagian ada sebagai tenaga pendidik di sekolah SD,SMP,SMA. Dan sebagian lainnya sebagai pengawai lembaga pemerintahan Pemkab Mandailing Natal.
4. Pekabun penduduk Desa Gunung Tua yang menjadi pekebun sebanyak 230, sama dengan (18,8%), selain penduduk tersebut mengelola sebagian sawahnya mereka juga mengelola perkebunan diantara perkebunan y adalah kebun karet, kebun durian, dan kebun kopi.
5. Sedangkan masyarakat tersebut ada sebagai tukang hanya berjumlah 7 Orang atau sama dengan (0,5%)., diantara ada sebagai tukang bangunan, tukang mengambil pasir dan batu, dan tukang bengkel sepeda motor.
6. Dan sebagai Pengamanan masyarakat atau disebut TNI/POLRI, Sebanyak 3 orang atau sama dengan (0,3%).

**F. Keadaan Ekonomi**

Kondisi ekonomi masyarakat Desa Gunung Tua Julu secara kasat mata terlihat jelas perbedaannya antara rumah tangga yang berkategori miskin, sangat miskin, sedang dan kaya. Hal ini disebabkan karena mata pencahariannya di sektor-sektor usaha yang berbeda-beda pula, sebagian besar di sektor non-formal seperti buruh bangunan, buruh tani, petani sawah, perkebunan karet dan sebagian kecil di sektor formal seperti PNS, pemda, honorer, guru, tenaga medis, TNI/Polri dan lain-lain.

## Hak Cipta Dilindungi Undang-Undang

1. Dilarang mengutip sebagian atau seluruh karya tulis ini tanpa mencantumkan dan menyebutkan sumber:
  - a. Pengutipan hanya untuk kepentingan pendidikan, penelitian, penulisan karya ilmiah, penyusunan laporan, penulisan kritik atau tinjauan suatu masalah.
  - b. Pengutipan tidak merugikan kepentingan yang wajar UIN Suska Riau.
2. Dilarang mengumumkan dan memperbanyak sebagian atau seluruh karya tulis ini dalam bentuk apapun tanpa izin UIN Suska Riau.

## G. Agama dan Adat Istiadat

### 1. Agama

Agama merupakan suatu hal yang sangat perlu dalam kehidupan manusia, karena dengan mempunyai agama kehidupan manusia akan lebih teratur dan terarah sebab dalam agama diatur bagaimana manusia sukses di dunia dan bahagia diakhirat. Agama mempunyai aturan-aturan yang di wahyukan oleh Allah Swt kepada para Nabi untuk disampaikan kepada umatnya dan dijadikan sebagai pedoman dalam kehidupan.

Dalam hal ini, bicara tentang Agama masyarakat Desa Gunung Tua Julu dipastikan masyarakat yang beragama. Dan semua masyarakat Desa Gunung Tua Julu adalah beragama Islam, karena mayoritas penduduk Mandailing Natal adalah mayoritas Islam dan sangat teguh dalam memeluk agama Islam dibuktikan dengan banyaknya pesantren-pesantren di daerah tersebut sebagai sarana pendidikan dan sebagai pengkader para dai-dai Islam sehingga dakwah tetap hidup dan berjalan di daerah Mandailing Natal. Untuk lebih jelasnya, berikut data penduduk berdasarkan agama :

**Tabel. II.5**  
**Jumlah Penduduk Berdasarkan Agama**

No	Agama	Jenis Kelamin		Jumlah
		Laki-Laki	Perempuan	
1	Islam	681 Orang	842 Orang	1523 Orang
2	Kristen Protestan	-	-	-
3	Kristen Katolik	-	-	-
4	Hindu	-	-	-
5	Budha	-	-	-

(Sumber data: data-data potensi Desa Gunung Tua Julu Tahun 2017)



#### Hak Cipta Dilindungi Undang-Undang

1. Dilarang mengutip sebagian atau seluruh karya tulis ini tanpa mencantumkan dan menyebutkan sumber:
  - a. Pengutipan hanya untuk kepentingan pendidikan, penelitian, penulisan karya ilmiah, penyusunan laporan, penulisan kritik atau tinjauan suatu masalah.
  - b. Pengutipan tidak merugikan kepentingan yang wajar UIN Suska Riau.
2. Dilarang mengumumkan dan memperbanyak sebagian atau seluruh karya tulis ini dalam bentuk apapun tanpa izin UIN Suska Riau.

Dari tabel diatas menunjukkan bahwa agama Islam adalah agama satu-satunya di Desa Gunung Tua Julu. Kemudian dari segi pengamalan dalam beribadah mayoritas masyarakat Desa Gunung Tua Julu berpedoman pada mazhab Syafi'i. Hal ini terlihat dari pengamalan ibadah mereka seperti: shalat, adanya perwiritan, dan dalam urusan pernikahan juga menganut mazhab Syafi'i. dan nuansa keislaman di Desa Gunung Tua Julu Ini bisa dilihat dan ditandai dengan kegiatan-kegiatan dalam masyarakat seperti pengajian wirid ibu-ibu yasinan setiap minggunya dirumah secara bergiliran, dan pada waktu acara peringatan hari besar islam NNB Desa Gunung Tua Julu melaksanakan pengajian dalam menyiar ajaran islam contoh pengajiannya dalam memperingati kelahiran Nabi Muhammad Saw, dan Menyambut kedatangan Bulan Suci Ramadhan, dan acara peringatan isra' mi'raj.

## 2. Adat Istiadat

Dari penduduk yang berjumlah 1523 jiwa itu terdiri dari dua suku, yaitu suku Batak (merupakan suku mayoritas) dan Jawa, berikut penjelasannya:

**Tabel II.6**  
**Jumlah Penduduk Berdasarkan Suku**

No	Suku	Jumlah Orang
1	Batak	1425 Orang
2	Jawa	98 Orang

(Sumber data: data-data potensi Desa Gunung Tua Julu Tahun 2017)

Dari tabel diatas terlihat bahwa suku Batak adalah mayoritas di Desa Gunung Tua Julu. Dan hal ini karena masyarakat Desa Gunung Tua

**Hak Cipta Diindungi Undang-Undang**

1. Dilarang mengutip sebagian atau seluruh karya tulis ini tanpa mencantumkan dan menyebutkan sumber:
  - a. Pengutipan hanya untuk kepentingan pendidikan, penelitian, penulisan karya ilmiah, penyusunan laporan, penulisan kritik atau tinjauan suatu masalah.
  - b. Pengutipan tidak merugikan kepentingan yang wajar UIN Suska Riau.
2. Dilarang mengumumkan dan memperbanyak sebagian atau seluruh karya tulis ini dalam bentuk apapun tanpa izin UIN Suska Riau.

Julu adalah orang-orang asli Mandailing Natal yang otomatis mempunyai suku Batak dan suku Jawa di Desa Gunung Tua Julu merupakan orang-orang pendatang. Suku Batak dan suku Jawa di Desa Gunung Tua Julu menjalankan adat mereka masing-masing tanpa mengganggu suku yang lainnya.

Setiap suku pada dasarnya memiliki peraturan hidup tersendiri yang mereka warisi dari nenek moyang mereka. Dengan tradisi dan adat istiadat maka ada suatu nilai-nilai yang harus dipatuhi oleh anggota suku tersebut.

## H. Kondisi Sarana Prasarana dan Pemerintahan Desa

### 1. Sarana Prasarana Desa Gunung Tua Julu

Sarana dan Prasarana merupakan Factor pendukung terhadap pelaksanaan tugas baik dianya tugas kedinasan, pendidikan, dan spiritirul kepada sang penciptanya, dimana dengan adanya sarana prasarana yang lengkap dan sesuai dengan kebutuhan, maka seluruh kegiatan dapat dilakukana dengan cepat, tepat, dan efektif dan efesien. Untuk melihat sarana prasarana yang dimiliki Desa Gunung Tua Julu, dapat dilihat pada tabel berikut:

UIN SUSKA RIAU

## Hak Cipta Dilindungi Undang-Undang

1. Dilarang mengutip sebagian atau seluruh karya tulis ini tanpa mencantumkan dan menyebutkan sumber:
  - a. Pengutipan hanya untuk kepentingan pendidikan, penelitian, penulisan karya ilmiah, penyusunan laporan, penulisan kritik atau tinjauan suatu masalah.
  - b. Pengutipan tidak merugikan kepentingan yang wajar UIN Suska Riau.
2. Dilarang mengumumkan dan memperbanyak sebagian atau seluruh karya tulis ini dalam bentuk apapun tanpa izin UIN Suska Riau.

**Tabel. II.7**  
**Sarana dan Prasarana Desa Gunung Tua Julu**

No	Nama sarana	Jumlah	Keterangan
1	Mesjid	1	Baik
2	Musholla	4	Baik
3	Puskesmas	1	Baik
4	SD Negeri	1	Baik
5	Pemandian umum perempuan	6	Cukup baik
6	Pemandian umum laki-laki	2	Baik
7	Tanah pemakaman umum	1	Baik
8	Jalan gang desa (rabat beton)	1.500 M	Buruk
9	Jalan Tanah	3 KM	Buruk
10	Sungai	1	Buruk

(Sumber data: data-data potensi Desa Gunung Tua Julu Tahun 2017)

Dari tabel diatas dapat dilihat sarana prasarana yang ada di Desa Gunung Tua sudah memadai dan bisa dikatakan

## 2. Struktur Organisasi Pemerintah Desa (SOPD)

Struktur organisasi pemerintahan Desa Gunung Tua Julu sama seperti organisasi desa pada umumnya. Berikut struktur organisasi pemerintahan Desa Gunung Tua:

**Gambar II.1**  
**Struktur Organisasi**

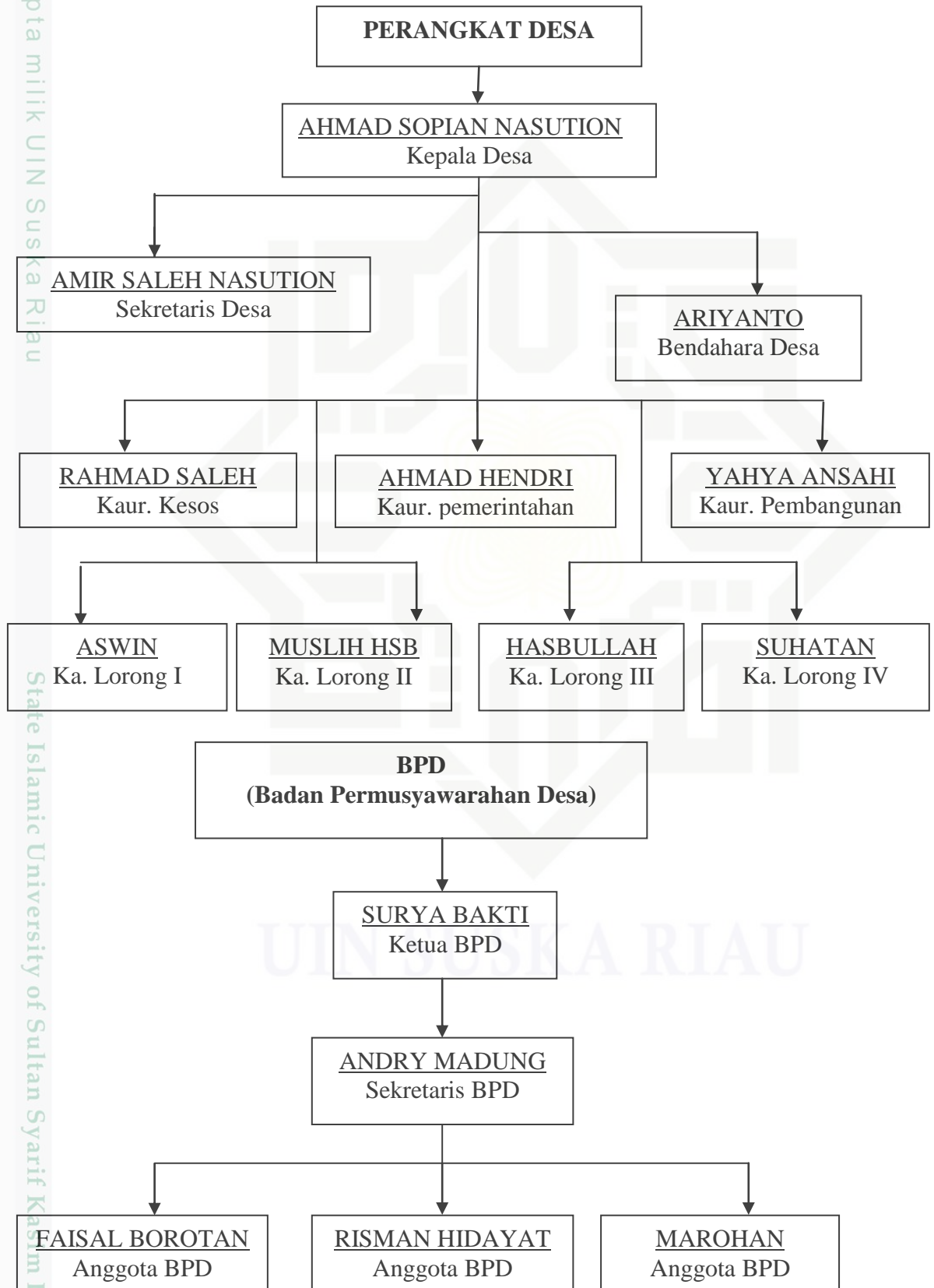

Hak Cipta Dilindungi Undang-Undang

1. Diarangi mengutip sebagian atau seluruh karya tulis ini tanpa mencantumkan dan menyebutkan sumber:

a. Pengutipan hanya untuk kepentingan pendidikan, penelitian, penulisan karya ilmiah, penyusunan laporan, penulisan kritik atau tinjauan suatu masalah.

b. Pengutipan tidak merugikan kepentingan yang wajar UIN Suska Riau.

2. Diarangi mengumumkan dan memperbanyak sebagian atau seluruh karya tulis ini dalam bentuk apapun tanpa izin UIN Suska Riau.