

Hak Cipta Diindungi Undang-Undang

1. Dilarang mengutip sebagian atau seluruh karya tulis ini tanpa mencantumkan dan menyebutkan sumber:

a. Pengutipan hanya untuk kepentingan pendidikan, penelitian, penulisan karya ilmiah, penyusunan laporan, penulisan kritik atau tinjauan suatu masalah.

b. Pengutipan tidak merugikan kepentingan yang wajar UIN Suska Riau.

2. Dilarang mengumumkan dan memperbanyak sebagian atau seluruh karya tulis ini dalam bentuk apapun tanpa izin UIN Suska Riau.

BAB IV

GAMBARAN UMUM PERUSAHAAN

4.1 Sejarah Bursa Efek Indonesia

Secara historis, pasar modal telah hadir jauh sebelum Indonesia merdeka. Pasar modal atau bursa efek telah hadir sejak jaman kolonial Belanda dan tepatnya pada tahun 1912 di Batavia. Pasar modal ketika itu didirikan oleh pemerintah Hindia Belanda untuk kepentingan pemerintah kolonial atau VOC.

Meskipun pasar modal telah ada sejak tahun 1912, perkembangan dan pertumbuhan pasar modal tidak berjalan seperti yang diharapkan, bahkan pada beberapa periode kegiatan pasar modal mengalami kevakuman. Hal tersebut disebabkan oleh beberapa faktor seperti perang dunia ke I dan II, perpindahan kekuasaan dari pemerintah kolonial kepada pemerintah Republik Indonesia, dan berbagai kondisi yang menyebabkan operasi bursa efek tidak dapat berjalan sebagaimana mestinya.

Pemerintah Republik Indonesia mengaktifkan kembali pasar modal pada tahun 1977, dan beberapa tahun kemudian pasar modal mengalami pertumbuhan seiring dengan berbagai insentif dan regulasi yang dikeluarkan pemerintah.

Secara singkat, tonggak perkembangan pasar modal di Indonesia dapat dilihat sebagai berikut:

- a. 14 Desember 1912 : Bursa Efek pertama di Indonesia dibentuk di Batavia oleh Pemerintah Hindia Belanda.
- b. 1914 – 1918 : Bursa Efek di Batavia ditutup selama Perang Dunia

Hak Cipta Diindungi Undang-Undang

1. Dilarang mengutip sebagian atau seluruh karya tulis ini tanpa mencantumkan dan menyebutkan sumber:
 - a. Pengutipan hanya untuk kepentingan pendidikan, penelitian, penulisan karya ilmiah, penyusunan laporan, penulisan kritik atau tinjauan suatu masalah.
 - b. Pengutipan tidak merugikan kepentingan yang wajar UIN Suska Riau.
2. Dilarang mengumumkan dan memperbanyak sebagian atau seluruh karya tulis ini dalam bentuk apapun tanpa izin UIN Suska Riau.

- I
 - c. 1925 – 1942 : Bursa Efek di Jakarta dibuka kembali bersama dengan Bursa Efek di Semarang dan Surabaya
 - d. Awal tahun 1939 : Karena isu politik (Perang Dunia II) Bursa Efek di Semarang dan Surabaya ditutup.
 - e. 1942 – 1952 : Bursa Efek di Jakarta ditutup kembali selama Perang Dunia
 - f. 1952 : Bursa Efek di Jakarta diaktifkan kembali dengan UU Darurat Pasar Modal 1952, yang dikeluarkan oleh Menteri kehakiman (Lukman Wiradinata) dan Menteri keuangan (Prof.DR. Sumitro Djojohadikusumo). Instrumen yang diperdagangkan: Obligasi Pemerintah RI (1950)
 - g. 1956 : Program nasionalisasi perusahaan Belanda. Bursa Efek semakin tidak aktif.
 - h. 1956 – 1977 : Perdagangan di Bursa Efek vakum.
 - i. 10 Agustus 1977 : Bursa Efek diresmikan kembali oleh Presiden Soeharto. BEJ dijalankan dibawah BAPEPAM (Badan Pelaksana Pasar Modal). Tanggal 10 Agustus diperingati sebagai HUT Pasar Modal. Pengaktifan kembali pasar modal ini juga ditandai dengan go public PT Semen Cibinong sebagai emiten pertama.
 - j. 1977 – 1987 : Perdagangan di Bursa Efek sangat lesu. Jumlah emiten hingga 1987 baru mencapai 24. Masyarakat lebih memilih

Hak Cipta Dilindungi Undang-Undang

1. Dilarang mengutip sebagian atau seluruh karya tulis ini tanpa mencantumkan dan menyebutkan sumber:
 - a. Pengutipan hanya untuk kepentingan pendidikan, penelitian, penulisan karya ilmiah, penyusunan laporan, penulisan kritik atau tinjauan suatu masalah.
 - b. Pengutipan tidak merugikan kepentingan yang wajar UIN Suska Riau.
2. Dilarang mengumumkan dan memperbanyak sebagian atau seluruh karya tulis ini dalam bentuk apapun tanpa izin UIN Suska Riau.

instrumen perbankan dibandingkan instrumen Pasar Modal.

- k. 1987 : Ditandai dengan hadirnya Paket Desember 1987 (PAKDES 87) yang memberikan kemudahan bagi perusahaan untuk melakukan Penawaran Umum dan investor asing menanamkan modal di Indonesia.
- l. 1988 – 1990 : Paket deregulasi dibidang Perbankan dan Pasar Modal diluncurkan. Pintu BEJ terbuka untuk asing. Aktivitas bursa terlihat meningkat.
- m. 2 Juni 1988 : Bursa Paralel Indonesia (BPI) mulai beroperasi dan dikelola oleh Persatuan Perdagangan Uang dan Efek (PPUE), sedangkan organisasinya terdiri dari broker dan dealer.
- n. Desember 1988 : Pemerintah mengeluarkan Paket Desember 88 (PAKDES88) yang memberikan kemudahan perusahaan untuk go public dan beberapa kebijakan lain yang positif bagi pertumbuhan pasar modal.
- o. 16 Juni 1989 : Bursa Efek Surabaya (BES) mulai beroperasi dan dikelola oleh Perseroan Terbatas milik swasta yaitu PT Bursa Efek Surabaya.
- p. 13 Juli 1992 : Swastanisasi BEJ. BAPEPAM berubah menjadi Badan Pengawas Pasar Modal. Tanggal ini diperingati sebagai HUT BEJ.
- q. 22 Mei 1995 : Sistem Otomasi perdagangan di BEJ dilaksanakan dengan sistem computer JATS (Jakarta Automated Trading

Hak Cipta Dilindungi Undang-Undang

1. Dilarang mengutip sebagian atau seluruh karya tulis ini tanpa mencantumkan dan menyebutkan sumber:
 - a. Pengutipan hanya untuk kepentingan pendidikan, penelitian, penulisan karya ilmiah, penyusunan laporan, penulisan kritik atau tinjauan suatu masalah.
 - b. Pengutipan tidak merugikan kepentingan yang wajar UIN Suska Riau.
2. Dilarang mengumumkan dan memperbanyak sebagian atau seluruh karya tulis ini dalam bentuk apapun tanpa izin UIN Suska Riau.

Systems).

- r. 10 November 1995 : Pemerintah mengeluarkan Undang – Undang No. 8 Tahun 1995 tentang Pasar Modal. Undang-Undang ini mulai diberlakukan mulai Januari 1996.
- s. 1995 : Bursa Paralel Indonesia merger dengan Bursa Efek Surabaya.
- t. 2000 : Sistem Perdagangan Tanpa Warkat (scripless trading) mulai diaplikasikan di pasar modal Indonesia.
- u. 2002 : BEJ mulai mengaplikasikan sistem perdagangan jarak jauh (remote trading).
- v. 2007 : Penggabungan Bursa Efek Surabaya (BES) ke Bursa Efek Jakarta (BEJ) dan berubah nama menjadi Bursa Efek Indonesia (BEI).

Bursa Efek Indonesia (disingkat BEI, atau *Indonesia Stock Exchange (IDX)*) merupakan bursa hasil penggabungan dari Bursa Efek Jakarta (BEJ) dengan Bursa Efek Surabaya (BES). Demi efektivitas operasional dan transaksi, Pemerintah memutuskan untuk menggabung Bursa Efek Jakarta sebagai pasar saham dengan Bursa Efek Surabaya sebagai pasar obligasi dan derivatif. Bursa hasil penggabungan ini mulai beroperasi pada 1 Desember 2007.

BEI menggunakan sistem perdagangan bernama Jakarta Automated Trading System (JATS) sejak 22 Mei 1995, menggantikan sistem manual yang digunakan sebelumnya. Sistem JATS ini sendiri direncanakan akan digantikan sistem baru yang akan disediakan OMX.

Hak Cipta Diindungi Undang-Undang

1. Diarang mengutip sebagian atau seluruh karya tulis ini tanpa mencantumkan dan menyebutkan sumber:
 - a. Pengutipan hanya untuk kepentingan pendidikan, penelitian, penulisan karya ilmiah, penyusunan laporan, penulisan kritik atau tinjauan suatu masalah.
 - b. Pengutipan tidak merugikan kepentingan yang wajar UIN Suska Riau.
2. Diarang mengumumkan dan memperbanyak sebagian atau seluruh karya tulis ini dalam bentuk apapun tanpa izin UIN Suska Riau.

Bursa Efek Indonesia berpusat di Kawasan Niaga Sudirman, Jl. Jend. Sudirman 52-53, Senayan, Kebayoran Baru, Jakarta Selatan

4.2 Struktur Organisasi

Struktur organisasi beserta uraian tugasnya dibutuhkan oleh setiap organisasi, untuk memberi arah kepada organisasi tersebut sehingga semua kegiatan dapat berjalan dengan baik dan mencapai tujuan yang telah ditetapkan. Struktur organisasi yang baik adalah struktur organisasi yang menggambarkan dengan jelas wewenang dan tanggung jawab serta fungsi dari setiap bagian yang ada dalam organisasi tersebut.

Dalam struktur organisasi Bursa Efek Indonesia kedudukan tertinggi adalah Dewan Komisaris yang selanjutnya membawahi para Dewan Direksi. Dewan Direksi terbagi atas 7 bagian, yaitu Direktur Utama, Direktur Penilaian Perusahaan, Direktur Perdagangan dan Pengaturan Anggota Bursa, Direktur Pengawasan Transaksi dan Kepatuhan, Direktur Pengembangan, Direktur Teknologi Informasi & Manajemen Risiko, dan Direktur Keuangan dan Sumber Daya Manusia.

Hak Cipta Dilindungi Undang-Undang

1. Diarang mengutip sebagian atau seluruh karya tulis ini tanpa mencantumkan dan menyebutkan sumber:
 - a. Pengutipan hanya untuk kepentingan pendidikan, penelitian, penulisan karya ilmiah, penyusunan laporan, penulisan kritik atau tinjauan suatu masalah.
 - b. Pengutipan tidak merugikan kepentingan yang wajar UIN Suska Riau.
2. Diarang mengumumkan dan memperbanyak sebagian atau seluruh karya tulis ini dalam bentuk apapun tanpa izin UIN Suska Riau.

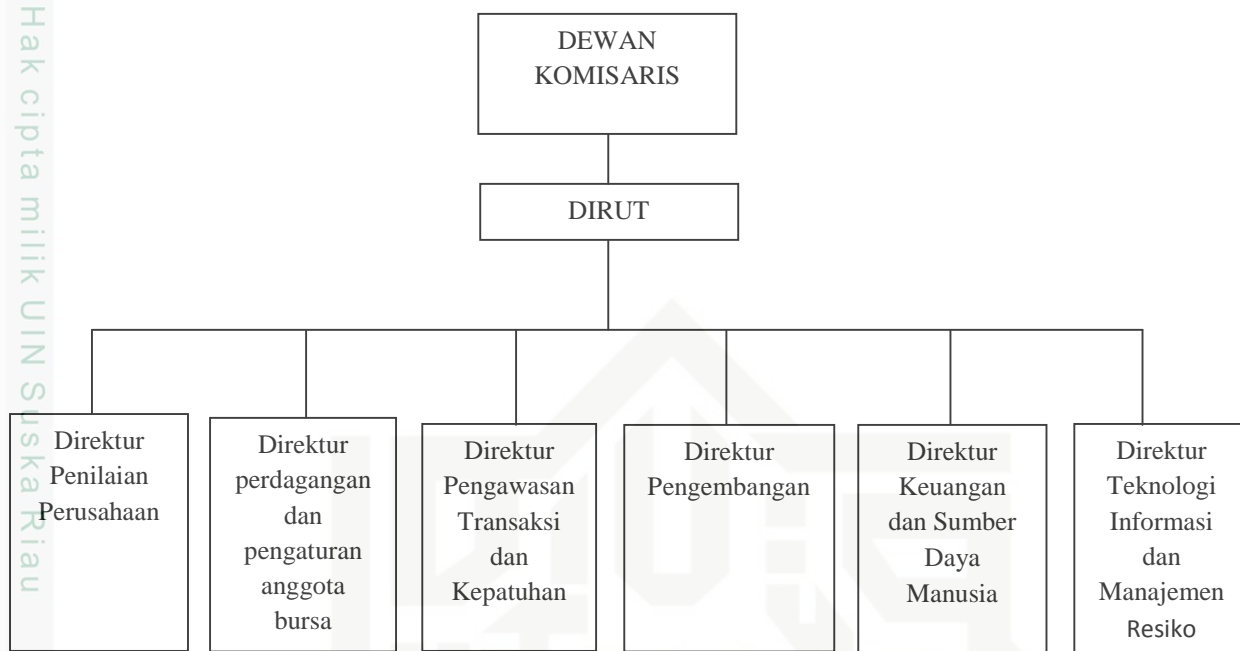

Gambar 4.1

Struktur Organisasi Bursa Efek Indonesia

(sumber : idx.go.id yang di aplikasikan kedalam bagan oleh Penulis)

A. DEWAN KOMISARIS

No	Nama	Jabatan
1	I Nyoman Tjage	Komisaris
2	Mustofa	Komisaris
3	Chaeruddin Berlian	Komisaris
4	Johnny Darmawan	Komisaris
5	Felix Oentoeng Soebagjo	Komisaris

B. DEWAN DIREKSI

No	Nama	Jabatan
1.	Ito Warsito	Direktor Utama
2.	Eddy Sugito	Direktor Penilaian Perusahaan
3.	Wan Wei Yiong	Direktor Perdagangan dan Pengaturan Anggota
4.	Uriep Budhi Prasetyo	Direktor Pengawasan Transaksi dan Kepatuhan
5.	Friderica Widyasari D	Direktor Pengembangan
6.	Adikin Basirun	Direktor Teknologi Informasi & Manajemen Risiko
7.	Supandi	Direktor Keuangan dan Sumber Daya Manusia

Hak Cipta Dilindungi Undang-Undang

1. Dilarang mengutip sebagian atau seluruh karya tulis ini tanpa mencantumkan dan menyebutkan sumber:
 - a. Pengutipan hanya untuk kepentingan pendidikan, penelitian, penulisan karya ilmiah, penyusunan laporan, penulisan kritik atau tinjauan suatu masalah.
 - b. Pengutipan tidak merugikan kepentingan yang wajar UIN Suska Riau.
2. Dilarang mengumumkan dan memperbanyak sebagian atau seluruh karya tulis ini dalam bentuk apapun tanpa izin UIN Suska Riau.

4.2.1 Deskripsi Tugas

Deskripsi jabatan Bursa Efek Indonesia adalah sebagai berikut :

1. Dewan Komisaris

Dewan komisaris mempunyai tugas dan wewenang untuk :

- a. Mengawasi pelaksanaan tugas Dewan Direksi serta memberi nasehat atas pelaksanaan tugas Dewan Direksi tersebut.
- b. Anggota Dewan Komisaris mempunyai hak untuk memeriksa buku-buku, surat-surat, serta kekayaan perusahaan.
- c. Memberhentikan salah seorang dari anggota direksi ataupun semua anggotanya karena alasan-alasan tertentu.

2. Direktur Utama

Direktur Utama mempunyai hak dan kewajiban serta tugas sebagai berikut :

- a. Mempertanggungjawabkan kekayaan perusahaan
- b. Mengikat perusahaan sebagai jaminan.
- c. Mengadakan rapat apabila dalam anggaran dasar tidak ditetapkan cara lain dalam pelaksanaannya.
- d. Memimpin dan mengelola perusahaan sehingga tercapai tujuan perusahaan.
- e. Memperoleh, mengalihkan dan melepaskan hak atas barang-barang tak bergerak atas nama perusahaan.
- f. Berhak mengangkat seorang kuasa atau lebih dengan syarat-

Hak Cipta Diindungi Undang-Undang

1. Dilarang mengutip sebagian atau seluruh karya tulis ini tanpa mencantumkan dan menyebutkan sumber:
 - a. Pengutipan hanya untuk kepentingan pendidikan, penelitian, penulisan karya ilmiah, penyusunan laporan, penulisan kritik atau tinjauan suatu masalah.
 - b. Pengutipan tidak merugikan kepentingan yang wajar UIN Suska Riau.
2. Dilarang mengumumkan dan memperbanyak sebagian atau seluruh karya tulis ini dalam bentuk apapun tanpa izin UIN Suska Riau.

syarat dan kekuasaan yang ditentukan secara tertulis.

- g. Bertanggung jawab atas operasional perusahaan, khususnya yang berhubungan dengan pihak eksternal perusahaan.

3. Direktur Penilaian Perusahaan

Bertugas untuk memantau dan menilai tata kelola perusahaan secara keseluruhan.

4. Direktur Perdagangan dan Pengaturan Anggota Bursa

Memiliki tugas sebagai berikut :

- a. Menyelenggarakan perdagangan efek yang teratur, wajar, dan efisien seperti yang tercantum dalam undang-undang pasar modal.
- b. Bertanggung jawab mengevaluasi perusahaan-perusahaan listed (yang sudah listing) yang potensial di Bursa Efek Indonesia.
- c. Memonitor perusahaan-perusahaan yang sudah listing secara terus- menerus.
- d. Menjaga hubungan baik dengan perusahaan-perusahaan listing.

5. Direktur Pengawasan Transaksi dan Kepatuhan

Melakukan kegiatan-kegiatan untuk meningkatkan kemampuan sistem pengawasan Bursa Efek Indonesia.

6. Direktur Pengembangan

Bertugas melakukan riset dan pengembangan di Bursa Efek Indonesia, baik itu perdagangan saham maupun tentang sistem perdagangan saham.

7. Direktur Teknologi Informasi & Manajemen Risiko

Hak Cipta Dilindungi Undang-Undang

1. Dilarang mengutip sebagian atau seluruh karya tulis ini tanpa mencantumkan dan menyebutkan sumber:
 - a. Pengutipan hanya untuk kepentingan pendidikan, penelitian, penulisan karya ilmiah, penyusunan laporan, penulisan kritik atau tinjauan suatu masalah.
 - b. Pengutipan tidak merugikan kepentingan yang wajar UIN Suska Riau.
2. Dilarang mengumumkan dan memperbanyak sebagian atau seluruh karya tulis ini dalam bentuk apapun tanpa izin UIN Suska Riau.

Salah satu tugasnya adalah menyiapkan migrasi dari ASTS versi 2.0 ke ASTS versi 3.0. system perdagangan otomatis ASTS versi yang lebih baru ini lbih aman dibandingkan yang lama.

8. Direktorat Keuangan dan Sumber Daya Manusia

Memiliki tugas sebagai

berikut:

- a. Memprakasai integrasi laporan keuangan untuk mempercepat proses pembuatan laporan keuangan.
- b. Bertanggung jawab dalam memperbaiki mutu sumber daya manusia karyawan pada Bursa Efek Indonesia melalui recruitment, training, program pendidikan yang diselenggarakan baik di dalam negeri maupn di luar negeri.

4.3 Aspek Perusahaan

Dalam menjalankan usahanya Bursa Efek Indonesia melakukan jual beli produk produk keuangan baik dalam jangka waktu pendek maupun jangka waktu panjang.

Adapun produk-produk yang di perjual belikan di Bursa Efek Indonesia adalah :

1. Saham

Saham (stock) merupakan salah satu instrumen pasar keuangan yang paling populer. Menerbitkan saham merupakan salah satu pilihan perusahaan ketika memutuskan untuk pendanaan perusahaan. Pada sisi

yang lain, saham merupakan instrument investasi yang banyak dipilih para investor karena saham mampu memberikan tingkat keuntungan yang menarik.

Saham dapat didefinisikan sebagai tanda penyertaan modal seseorang atau pihak (badan usaha) dalam suatu perusahaan atau perseroan terbatas. Dengan menyertakan modal tersebut, maka pihak tersebut memiliki klaim atas pendapatan perusahaan, klaim atas asset perusahaan, dan berhak hadir dalam Rapat Umum Pemegang Saham (RUPS).

Pada dasarnya, ada dua keuntungan yang diperoleh investor dengan membeli atau memiliki saham. Yang pertama adalah *Dividen*, dividen merupakan pembagian keuntungan yang diberikan perusahaan dan berasal dari keuntungan yang dihasilkan perusahaan. Dividen diberikan setelah mendapat persetujuan dari pemegang saham dalam RUPS. Jika seorang pemodal ingin mendapatkan dividen, maka pemodal tersebut harus memegang saham tersebut dalam kurun waktu yang relatif lama yaitu hingga kepemilikan saham tersebut berada dalam periode dimana diakui sebagai pemegang saham yang berhak mendapatkan dividen. Dividen yang dibagikan perusahaan dapat berupa dividen tunai – artinya kepada setiap pemegang saham diberikan dividen berupa uang tunai dalam jumlah rupiah tertentu untuk setiap saham - atau dapat pula berupa dividen saham yang berarti kepada setiap pemegang saham diberikan dividen sejumlah saham sehingga jumlah saham yang dimiliki seorang pemodal

Hak Cipta Diindungi Undang-Undang

1. Dilarang mengutip sebagian atau seluruh karya tulis ini tanpa mencantumkan dan menyebutkan sumber:
 - a. Pengutipan hanya untuk kepentingan pendidikan, penelitian, penulisan karya ilmiah, penyusunan laporan, penulisan kritik atau tinjauan suatu masalah.
 - b. Pengutipan tidak merugikan kepentingan yang wajar UIN Suska Riau.
2. Dilarang mengumumkan dan memperbanyak sebagian atau seluruh karya tulis ini dalam bentuk apapun tanpa izin UIN Suska Riau.

Hak Cipta Dilindungi Undang-Undang

1. Dilarang mengutip sebagian atau seluruh karya tulis ini tanpa mencantumkan dan menyebutkan sumber:
 - a. Pengutipan hanya untuk kepentingan pendidikan, penelitian, penulisan karya ilmiah, penyusunan laporan, penulisan kritik atau tinjauan suatu masalah.
 - b. Pengutipan tidak merugikan kepentingan yang wajar UIN Suska Riau.
2. Dilarang mengumumkan dan memperbanyak sebagian atau seluruh karya tulis ini dalam bentuk apapun tanpa izin UIN Suska Riau.

akan bertambah dengan adanya pembagian dividen saham tersebut.

Dan yang kedua adalah *Capital Gain*, capital gain merupakan selisih antara harga beli dan harga jual. Capital gain terbentuk dengan adanya aktivitas perdagangan saham di pasar sekunder. Misalnya Investor membeli saham ABC dengan harga per saham Rp 3.000 kemudian menjualnya dengan harga Rp 3.500 per saham yang berarti pemodal tersebut mendapatkan capital gain sebesar Rp 500 untuk setiap saham yang dijualnya.

Saham juga memiliki risiko, antara lain *Capital Loss*, yaitu Merupakan kebalikan dari Capital Gain, yaitu suatu kondisi dimana investor menjual saham lebih rendah dari harga beli. Misalnya saham PT. XYZ yang di beli dengan harga Rp 2.000,- per saham, kemudian harga saham tersebut terus mengalami penurunan hingga mencapai Rp 1.400,- per saham. Karena takut harga saham tersebut akan terus turun, investor menjual pada harga Rp 1.400,- tersebut sehingga mengalami kerugian sebesar Rp 600,- per saham. Dan risiko satu lagi adalah *Risiko Likuidasi*, hal ini terjadi apabila Perusahaan yang sahamnya dimiliki, dinyatakan bangkrut oleh Pengadilan, atau perusahaan tersebut dibubarkan. Dalam hal ini hak klaim dari pemegang saham mendapat prioritas terakhir setelah seluruh kewajiban perusahaan dapat dilunasi (dari hasil penjualan kekayaan perusahaan). Jika masih terdapat sisa dari hasil penjualan kekayaan perusahaan tersebut, maka sisa tersebut dibagi secara proporsional kepada seluruh pemegang saham. Namun jika tidak terdapat sisa kekayaan

perusahaan, maka pemegang saham tidak akan memperoleh hasil dari likuidasi tersebut. Kondisi ini merupakan risiko yang terberat dari pemegang saham. Untuk itu seorang pemegang saham dituntut untuk secara terus menerus mengikuti perkembangan perusahaan.

Di pasar sekunder atau dalam aktivitas perdagangan saham sehari-hari, harga-harga saham mengalami fluktuasi baik berupa kenaikan maupun penurunan. Pembentukan harga saham terjadi karena adanya permintaan dan penawaran atas saham tersebut. Dengan kata lain harga saham terbentuk oleh supply dan demand atas saham tersebut. Supply dan demand tersebut terjadi karena adanya banyak faktor, baik yang sifatnya spesifik atas saham tersebut (kinerja perusahaan dan industri dimana perusahaan tersebut bergerak) maupun faktor yang sifatnya makro seperti tingkat suku bunga, inflasi, nilai tukar dan faktor-faktor non ekonomi seperti kondisi sosial dan politik, dan faktor lainnya.

2. Derivatif

Derivatif yang terdapat di Bursa Efek adalah derivatif keuangan (*financial derivative*). Derivatif keuangan merupakan instrumen derivatif, di mana variabel- variabel yang mendasarinya adalah instrumen-instrumen keuangan, yang dapat berupa saham, obligasi, indeks saham, indeks obligasi, mata uang (*currency*), tingkat suku bunga dan instrumen-instrumen keuangan lainnya.

Instrumen-instrumen derivatif sering digunakan oleh para pelaku pasar (pemodal dan perusahaan efek) sebagai sarana untuk melakukan

Hak Cipta Dilindungi Undang-Undang

1. Dilarang mengutip sebagian atau seluruh karya tulis ini tanpa mencantumkan dan menyebutkan sumber:
 - a. Pengutipan hanya untuk kepentingan pendidikan, penelitian, penulisan karya ilmiah, penyusunan laporan, penulisan kritik atau tinjauan suatu masalah.
 - b. Pengutipan tidak merugikan kepentingan yang wajar UIN Suska Riau.
2. Dilarang mengumumkan dan memperbanyak sebagian atau seluruh karya tulis ini dalam bentuk apapun tanpa izin UIN Suska Riau.

lindung nilai (*hedging*) atas portofolio yang mereka miliki.

3. Reksa Dana

Reksa dana merupakan salah satu alternatif investasi bagi masyarakat pemodal, khususnya pemodal kecil dan pemodal yang tidak memiliki banyak waktu dan keahlian untuk menghitung risiko atas investasi mereka. Reksa Dana dirancang sebagai sarana untuk menghimpun dana dari masyarakat yang memiliki modal, mempunyai keinginan untuk melakukan investasi, namun hanya memiliki waktu dan pengetahuan yang terbatas. Selain itu Reksa Dana juga diharapkan dapat meningkatkan peran pemodal lokal untuk berinvestasi di pasar modal Indonesia.

Umumnya, Reksa Dana diartikan sebagai Wadah yang dipergunakan untuk menghimpun dana dari masyarakat pemodal untuk selanjutnya di investasikan dalam portofolio Efek oleh Manajer Investasi.

Mengacu kepada Undang-Undang Pasar Modal No. 8 Tahun 1995, pasal 1 ayat (27) didefinisikan bahwa Reksa Dana adalah wadah yang dipergunakan untuk menghimpun dana dari masyarakat pemodal untuk selanjutnya diinvestasikan dalam portofolio efek oleh manajer investasi. Ada tiga hal yang terkait dari definisi tersebut yaitu, Pertama, adanya dana dari masyarakat pemodal. Kedua, dana tersebut diinvestasikan dalam portofolio efek, dan Ketiga, dana tersebut dikelola oleh manajer investasi.

Dengan demikian, dana yang ada dalam Reksa Dana merupakan dana bersama para pemodal, sedangkan manajer investasi adalah pihak yang

Hak Cipta Diindungi Undang-Undang

1. Dilarang mengutip sebagian atau seluruh karya tulis ini tanpa mencantumkan dan menyebutkan sumber:
 - a. Pengutipan hanya untuk kepentingan pendidikan, penelitian, penulisan karya ilmiah, penyusunan laporan, penulisan kritik atau tinjauan suatu masalah.
 - b. Pengutipan tidak merugikan kepentingan yang wajar UIN Suska Riau.
2. Dilarang mengumumkan dan memperbanyak sebagian atau seluruh karya tulis ini dalam bentuk apapun tanpa izin UIN Suska Riau.

Hak Cipta Dilindungi Undang-Undang

1. Dilarang mengutip sebagian atau seluruh karya tulis ini tanpa mencantumkan dan menyebutkan sumber:
 - a. Pengutipan hanya untuk kepentingan pendidikan, penelitian, penulisan karya ilmiah, penyusunan laporan, penulisan kritik atau tinjauan suatu masalah.
 - b. Pengutipan tidak merugikan kepentingan yang wajar UIN Suska Riau.
2. Dilarang mengumumkan dan memperbanyak sebagian atau seluruh karya tulis ini dalam bentuk apapun tanpa izin UIN Suska Riau.

dipercaya untuk mengelola dana tersebut.

4. Saham Syariah

Saham merupakan surat berharga yang merepresentasikan penyertaan modal kedalam suatu perusahaan. Sementara dalam prinsip syariah, penyertaan modal dilakukan pada perusahaan-perusahaan yang tidak melanggar prinsip-prinsip syariah, seperti bidang perjudian, riba, memproduksi barang yang diharamkan seperti bir, dan lain-lain.

Di Indonesia, prinsip-prinsip penyertaan modal secara syariah tidak diwujudkan dalam bentuk saham syariah maupun non-syariah, melainkan berupa pembentukan indeks saham yang memenuhi prinsip-prinsip syariah. Dalam hal ini, di Bursa Efek Indonesia terdapat Jakarta Islamic Indeks (JII) yang merupakan

30 saham yang memenuhi criteria syariah yang ditetapkan Dewan Syariah Nasional (DSN). Indeks JII dipersiapkan oleh PT Bursa Efek Indonesia (BEI) bersama dengan PT Danareksa Investment Management (DIM).

Jakarta Islamic Index dimaksudkan untuk digunakan sebagai tolok ukur (benchmark) untuk mengukur kinerja suatu investasi pada saham dengan basis syariah. Melalui index ini diharapkan dapat meningkatkan kepercayaan investor untuk mengembangkan investasi dalam ekuiti secara syariah.

Jakarta Islamic Index terdiri dari 30 jenis saham yang dipilih dari saham- saham yang sesuai dengan Syariah Islam. Penentuan kriteria pemilihan saham dalam Jakarta Islamic Index melibatkan pihak Dewan

Pengawas Syariah PT Danareksa Investment Managemen.

5. Obligasi

Obligasi merupakan surat utang jangka menengah-panjang yang dapat dipindahtangankan yang berisi janji dari pihak yang menerbitkan untuk membayar imbalan berupa bunga pada periode tertentu dan melunasi pokok utang pada waktu yang telah ditentukan kepada pihak pembeliobligasi.

Hak Cipta Diindungi Undang-Undang

1. Dilarang mengutip sebagian atau seluruh karya tulis ini tanpa mencantumkan dan menyebutkan sumber:
 - a. Pengutipan hanya untuk kepentingan pendidikan, penelitian, penulisan karya ilmiah, penyusunan laporan, penulisan kritik atau tinjauan suatu masalah.
 - b. Pengutipan tidak merugikan kepentingan yang wajar UIN Suska Riau.
2. Dilarang mengumumkan dan memperbanyak sebagian atau seluruh karya tulis ini dalam bentuk apapun tanpa izin UIN Suska Riau.