

BAB IV

GAMBARAN UMUM TEMPAT PENELITIAN

4.1 Sejarah Kabupaten Kuantan Singingi

Sejarah asal mula kuantan berasal dari kata “aku dan antan“ aku berarti pancang batas daerah ini dengan alu (antan). Asal mula nama kuantan bermula dari”kuak dan tuk atan”. Kuak yang berarti rintisan, tuk atan adalah nama orang. Jadi kauntan berarti daerah rintisan yang dilakukan oleh tuk antan yang merupakan seseorang yang berperan penting terhadap terbentuknya kabupaten Kuantan Singingi.

Kabupaten Kuantan Singingi atau sekarang lebih dikenal dengan sebutan KUANSING yang merupakan salah satu kabupaten yang berada diprovinsi Riau.Kabupaten Kuantan Singingi disebut pula dengan rantau kuantan atau sebagai daerah perantauan orang-orang minang kabau.Dalam kehidupan sehari-hari adat istiadat serta bahasa minang kabau digunakan oleh masyarakat Kuansing.Ibukota Kuantan Singingi adalah Taluk Kuantan kabupaten Kuantan Singingi Berada dibagian selatan provinsi Sumatra. Kabupaten Kuantan Singingi merupakan pemekaran dari kabupaten Indragiri Hulu yang dibentuk berdasarkan UU No. 53 Tahun 1999,Tentang Pembentukan Kabupaten Pelalawan, Rokan Hulu,dan sebagainya.

Kabupaten Kuansing yang mencaai luasnya 7,656,03 km yang didalamnya terdapat 12 kecamatan. Sungai kuantan atau sekarang yang bernama sungai Indragiri dan sungai singingi.Peranan sungai tersebut sangat penting terutama sebagai sarana transportasi, sungai air bersih, budidaya perikanan, dan dapat

© Hak Cipta milik UIN Suska Riau

diwujudkan sebagai sumber daya buatan untuk menghasilkan suplai listrik tenaga air.

Kabupaten Kuansing sangat terkenal tradisi pacu jalurnya. Pacu jalur merupakan festival yang wajib diadakan beriringan dengan peringatan hari kemerdekaan republik Indonesia. Masyarakat Kuansing dan sekitarnya sangat antusias sekali dari tahun ketahun.

4.2 Sejarah Desa

Desa Tanjung Medan adalah desa yang mekar pada tanggal 15 februari 2005 dari desa Sikakak yang pada saat ini dihuni oleh 213 kepala keluarga dan 867, jiwa. Yang pada umumnya berasal dari desa induk yaitu desa Sikakak, hanya sebagian kecil saja yang datang dari desa tetangga, seperti pulau panjang inuman, Kompe Berangin dan lainnya. Dengan berbagai macam mata pencaharian seperti petani karet petai padi, pencari ikan, berniaga dan lain sebagainya. Pada tahun 2018 jumlah penduduk desa Tanjung Medan mencapai sejumlah 325 KK dan sebanyak 1289 jiwa, membuka dan menggarap tanah yang telah disediakan oleh pemerintah atau garapan sendiri seluas 195 Hektar.

Sebelum desa Tanjung Medan defenitif desa Tanjung Medan dipimpin oleh Kepala Desa persiapan yang bernama Martius atas dasar musyawarah tokoh masyarakat desa, beliau menjabat lebih kurang 2 tahun, kemudian diintruksikanlah oleh Camat Cerenti, yang menjabat sebagai Camat Cerenti yaitu Bapak Efrizon Merzuki, M.Sc, untuk melaksanakan pemilihan kepala desa maka dibentuklah panitia pemilihan kepala desa dan pada saat itu ada 4 kadidat calon kepala desa yang ikut kompetisi, yaitu Martius, jalinus Puce, Rajiman, Kurniawan

Hak Cipta Dilindungi Undang-Undang

1. Diarangi mengutip sebagian atau seluruh karya tulis ini tanpa mencantumkan dan menyebutkan sumber:
 - a. Pengutipan hanya untuk kepentingan pendidikan, penelitian, penulisan karya ilmiah, penyusunan laporan, penulisan kritik atau tinjauan suatu masalah.
 - b. Pengutipan tidak merugikan kepentingan yang wajar UIN Suska Riau.
2. Diarangi mengumumkan dan memperbanyak sebagian atau seluruh karya tulis ini dalam bentuk apapun tanpa izin UIN Suska Riau.

Repolita, maka terpilihlah Martius sebagai Kepala Desa selama 4 tahun yang kemudian pada tahun 2010 turun surat Bupati Kuantan Singingi bahwa Desa yang baru dimekarkan diadakan pemilihan kepala desa kembali, dan diulanglah pemilihan kepala desa dengan 2 kadidat calon kepala desa yaitu Martius dan M.Ali dan terpilihlah martius menjabat kepala desa sampai tahun 2016, kemudian dijabat oleh Pj kepala desa Alek salman, S.Sos pada tahun 2017.

Tahun 2005 sampai 2016 martius sebagai kepala desa terpilih dan jalinus sebagai sekdes. Tahun 2014 sampai 2016 M.Zen pengganti jalinus Puce sebagai sekdes. Tahun 2016 sampai 2017 Alek salman S.Sos sebagai pJ.kepala desa dan M.Zen sebagai sekdes

Tahun 2018 sampai sekarang kepala desa dijabat oleh M. Neru dan M.zen Sebagai sekdes.

4.3. Letak Geografis Desa Tanjung Medan

Desa Tanjung Medan merupakan salah satu desa diantara 12 desa dikecamatan cerenti Kabupaten Kuantan Singingi dengan luas wilayah 680 Ha yang terbagi atas 3 dusun yaitu dusun pulau kanji, dusun sungai tobek, dusun danau raja. Secara administrasi desa Tanjung Medan berbatasan dengan 4 desa.

Ditinjau dari letak geografisnya desa Tanjung Medan mempunyai batas wilayah

1. Sebelah Utara berbatasan dengan Desa Kompe Berangin
2. Sebelah selatan berbatasan dengan Desa Sikakak
3. Sebelah Barat berbatasan dengan Desa Pulau Panjang Hilir
4. Sebelah Timur berbatasan dengan Desa Kampung Baru

Hak Cipta Diindungi Undang-Undang

1. Diarang mengutip sebagian atau seluruh karya tulis ini tanpa mencantumkan dan menyebutkan sumber:

a. Pengutipan hanya untuk kepentingan pendidikan, penelitian, penulisan karya ilmiah, penyusunan laporan, penulisan kritik atau tinjauan suatu masalah.

b. Pengutipan tidak merugikan kepentingan yang wajar UIN Suska Riau.

2. Diarang mengumumkan dan memperbanyak sebagian atau seluruh karya tulis ini dalam bentuk apapun tanpa izin UIN Suska Riau.

Hak Cipta Dilindungi Undang-Undang

1. Diarangi mengutip sebagian atau seluruh karya tulis ini tanpa mencantumkan dan menyebutkan sumber:

a. Pengutipan hanya untuk kepentingan pendidikan, penelitian, penulisan karya ilmiah, penyusunan laporan, penulisan kritik atau tinjauan suatu masalah.

b. Pengutipan tidak merugikan kepentingan yang wajar UIN Suska Riau.

2. Diarangi mengumumkan dan memperbanyak sebagian atau seluruh karya tulis ini dalam bentuk apapun tanpa izin UIN Suska Riau.

Sedangkan jarak ke ibukota kabupaten dan jarak ibukota kecamatan sebagai berikut

1. Jarak desa ke ibukota kabupaten adalah 60 km, dan lama perjalanan selama 2 jam
2. Jarak ke ibukota kecamatan adalah 5 km dengan lama perjalanan selama 15 menit

Desa Tanjung Medan beriklim tropis, musim yang terdapat di Desa Tanjung Medan samahalnya dengan daerah lain yaitu dua musim, yaitu musim panas dan musim hujan. Kondisi inilah yang membuat daerah tersebut berpotensi sebagai daerah pertanian dan perkebunan.

4.4 Penduduk

Masyarakat Desa Tualang merupakan masyarakat yang dihuni oleh suku bangsa melayu, batak dan minang. Berdasarkan data statistik pada Kantor Desa Tanjung Medan Tahun 2018, jumlah penduduk Desa Tanjung Medan berjumlah 1.289 jiwa atau dengan jumlah Kepala Keluarga 330 KK, terdiri dari laki-laki berjumlah orang dan perempuan orang. Untuk lebih jelasnya dapat dilihat pada tabel berikut ini:

Tabel 4.1
Daftar Penduduk Berdasarkan Jenis Kelamin

Nomor	Janis Kelamin	Jumlah
1	Laki-Laki	683
2	Perempuan	606
Jumlah		1.289

Sumber data : Kantor Desa Tanjung Medan tahun 2018

Hak Cipta Dilindungi Undang-Undang

1. Dilarang mengutip sebagian atau seluruh karya tulis ini tanpa mencantumkan dan menyebutkan sumber:
 - a. Pengutipan hanya untuk kepentingan pendidikan, penelitian, penulisan karya ilmiah, penyusunan laporan, penulisan kritik atau tinjauan suatu masalah.
 - b. Pengutipan tidak merugikan kepentingan yang wajar UIN Suska Riau.
2. Dilarang mengumumkan dan memperbanyak sebagian atau seluruh karya tulis ini dalam bentuk apapun tanpa izin UIN Suska Riau.

4.5 Pemerintahan Desa

Desa Tanjung Medan merupakan desa yang berpedoman dan berlandaskan pada UU No. 23 Tahun 2014 tentang Pemerintahan Desa dan PP No. 72 Tahun 2005 tentang Desa. Kepala Desa atau disebut dengan nama lain dalam pelaksanaan tugasnya dibentuk oleh perangkat desa. Selanjutnya dibentuk pula dusun-dusun yang selanjutnya dipimpin oleh kepala dusun, RW (Rukun Warga), dan dibawah RW ada RT (Rukun Tetangga), berdasarkan syarat-syarat yang telah ditentukan oleh Undang-Undang. Adapun jumlah aparat pemerintahan Desa Tanjung Medan dapat dilihat pada tabel 4.2 berikut:

Tabel 4.2
Jumlah Aparat Pemerintah Desa

Nomor	Aparat Pemerintah	Jumlah
1	Kepala Desa	1
2	Sekretaris Desa	1
3	Kepala Dusun	3
4	Perangkat Desa	6
5	BPD	5
Jumlah		16

Sumber Data : Kantor Desa Tanjung Medan

Untuk menegaskan tata pembagian dan hubungan kerja unit-unit organisasi pemerintahan desa, maka dijelaskan kedudukan, tugas dan fungsi unit unit kerja dalam struktur pemerintahan desa sebagai berikut:

Struktur Pemerintahan Desa Tanjung Medan

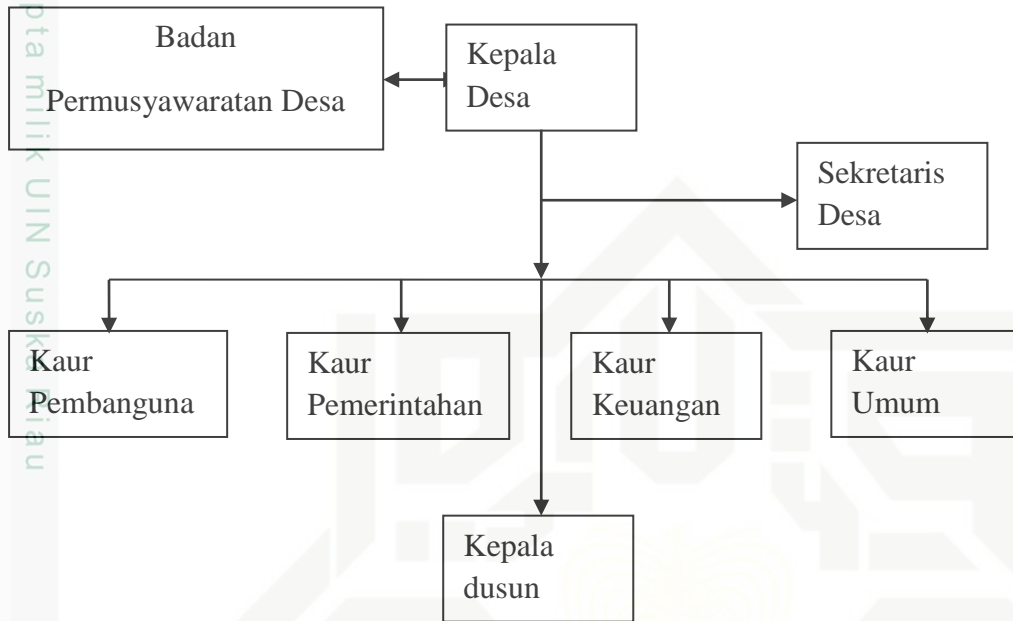

Sumber : Kantor Desa Tanjung Medan 2018

Dari bagan diatas diketahui bahwa Badan Permusyawaratan Desa (BPD) melakukan koordinasi dengan Kepala Desa untuk melakukan Tugas dan Fungsinya, adapun Kepala Desa merupakan pemerintahan tertinggi di tingkat desa, yang dibantu oleh seorang Sekretaris Desa, kemudian di bawah Kepala Desa terdapat 4 Kaur yang akan membantu Kepala Desa dalam menjalankan pemerintahan desa. Adapun keempat Kaur tersebut adalah Kaur Pembangunan, Kaur Pemerintahan, Kaur Keuangan dan Kaur Umum. Dan dibawah Kaur ada Dusun. Untuk di Desa Tanjung Medan terdapat 3 Dusun, yaitu:

1. Dusun Pulau Kanji
2. Dusun Sungai Tobek
3. Dusun Danau Raja

Hak Cipta Dilindungi Undang-Undang

1. Diarang mengutip sebagian atau seluruh karya tulis ini tanpa mencantumkan dan menyebutkan sumber:
 - a. Pengutipan hanya untuk kepentingan pendidikan, penelitian, penulisan karya ilmiah, penyusunan laporan, penulisan kritik atau tinjauan suatu masalah.
 - b. Pengutipan tidak merugikan kepentingan yang wajar UIN Suska Riau.
2. Diarang mengemukakan dan memperbanyak sebagian atau seluruh karya tulis ini dalam bentuk apapun tanpa izin UIN Suska Riau.

4.6. Pendidikan

Pendidikan merupakan hal yang sangat penting untuk membekali manusia dengan pengetahuan sebagai modal dasar bagi pembangunan dan juga ikut mempengaruhi tingkat sosial serta perekonomian seseorang. Dalam usaha pemerintah dan masyarakat untuk meningkatkan sumber daya manusia dan pemerataan pembangunan yang dilaksanakan dalam segala bidang baik bersifat fisik maupun non fisik (mental), membuka sekolah umum, sekolah agama di Desa Tanjung Medan. Dalam hal ini pemerintah juga tidak pernah berhenti untuk membangun dan membuat sarana dan prasarana untuk meningkatkan pendidikan masyarakat agar masyarakat Desa Tanjung Medan tidak tertinggal dari desa-desa lain. Untuk lebih jelasnya dapat dilihat dari tabel berikut ini:

Tabel 4.3
Jumlah Sarana Pendidikan di Desa Tanjung Medan

Nomor	Sarana	Jumlah
1	SDN 010	1
2	Gedung MDA	1
3	Gedung Paud	1
Jumlah		3

Sumber : Kantor Desa Tanjung Medan

4.7. Agama

Masyarakat Indonesia lebih identik dengan pendekatan agama dalam masyarakat, ini merupakan tradisi yang tidak bisa dilupakan. Bisa kita simak lagi uraian Pancasila, pada panca pertama ialah Ketuhanan Yang Maha Esa, sering terjadi konflik di Negara kita ini yang pemicunya adalah mengatasnamakan agama, sehingga dengan hal ini pemerintah pusat yang punya wewenang dalam pengaturan agama, agar bisa mengurangi *dikotomi* dari setiap daerah. Begitu juga

Tabel 4.5
Mata Pencaharian Penduduk Desa Tanjung Medan

Nomor	Mata Pencaharian	Jumlah
1	Petani	700 orang
2	Pedagang	25 orang
3	PNS	7 Orang
4	Tukang	5 Orang
5	Guru	9 Orang
6	Bidan/Perawat	2 orang
7	Swasta	10 Orang
8	Lain-lain	-

Sumber : Kantor Desa Tanjung Medan

4.9. Budaya

Masyarakat Desa Tanjung Medan pada dasarnya adalah suku Melayu. Sebagai masyarakat yang patuh pada tatanan pemerintahan, masyarakat Desa Tanjung Medan masih kental berpegang teguh pada adat istiadat yang berlaku. Berikut ini beberapa tradisi atau budaya yang masih terus dilaksanakan oleh masyarakat Desa Tanjung Medan, diantaranya:

1. Mandi Balimau

Mandi balimau merupakan tradisi masyarakat yang sampai saat ini masih dipertahankan oleh masyarakat Desa Tanjung Medan. Tradisi ini dilaksanakan ketika akan menyambut bulan suci Ramadhan, dimana masyarakat berkumpul di tepi sungai kuantan dengan tujuan membersihkan diri.

2. Musik Tradisional

Adapun musik tradisional masyarakat Desa Tanjung Medan adalah calempung. Biasanya musik tradisional calempung ini akan dimainkan pada

acara-acara seperti: perkawinan, sunatan atau khitan, dan acara-acara adat lainnya.

3. Wirid Yasin

Masyarakat Desa Tanjung Medan telah lama membudayakan kegiatan-kegiatan yang bersifat mempererat tali persaudaraan seperti perkumpulan wirid yasin. Perkumpulan ini bertujuan untuk mendoakan masyarakat yang ditimpa musibah seperti meninggal dunia, dengan cara membacakan surah Yaasin secara bersamasama.

4.10. Kesehatan

Dalam melayani masyarakat dibidang kesehatan, pemerintah Desa Tanjung Medan telah mendirikan satu buah Puskesmas yang buka setiap hari senin sampai dengan hari sabtu bagi masyarakat yang membutuhkan pelayanan kesehatan. Bila dilihat dari intensitas pelayanan kesehatan bagi masyarakat Desa Tanjung Medan yang membuka jam praktek dari hari senin sampai dengan hari sabtu, masih dirasakan kurang oleh masyarakat setempat, hal ini disebabkan karena masih kurangnya alat medis yang tersedia. Akan tetapi karena di kecamatan juga tersedia Puskesmas yang lebih besar dan lengkap, masyarakat juga lebih banyak yang berobat ke Puskesmas Kecamatan tersebut serta disebabkan jaraknya yang juga tidak terlalu jauh dari desa.

Hak Cipta Dilindungi Undang-Undang

1. Diarangi mengutip sebagian atau seluruh karya tulis ini tanpa mencantumkan dan menyebutkan sumber:
 - a. Pengutipan hanya untuk kepentingan pendidikan, penelitian, penulisan karya ilmiah, penyusunan laporan, penulisan kritik atau tinjauan suatu masalah.
 - b. Pengutipan tidak merugikan kepentingan yang wajar UIN Suska Riau.
2. Diarangi mengumumkan dan memperbanyak sebagian atau seluruh karya tulis ini dalam bentuk apapun tanpa izin UIN Suska Riau.

4.11. Struktur Badan Permusyawaratan Desa desa Tanjng Medan
STRUKTUR ORGANISASI BPD DESA TANJUNG MEDAN
KECAMATAN CERENTI KABUPATEN KUANTAN SINGINGI

