

Hak Cipta Dilindungi Undang-Undang

1. Dilarang mengutip sebagian atau seluruh karya tulis ini tanpa mencantumkan dan menyebutkan sumber:

- a. Pengutipan hanya untuk kepentingan pendidikan, penelitian, penulisan karya ilmiah, penyusunan laporan, penulisan kritik atau tinjauan suatu masalah.
- b. Pengutipan tidak merugikan kepentingan yang wajar UIN Suska Riau.

2. Dilarang mengumunkan dan memperbanyak sebagian atau seluruh karya tulis ini dalam bentuk apapun tanpa izin UIN Suska Riau.

## BAB IV

### GAMBARAN UMUM TEMPAT PENELITIAN

#### A. Profil Kecamatan Bangkinang

Kecamatan Bangkinang sesuai dengan Peraturan Daerah Kabupaten Kampar Nomor 08 Tahun 2013 Tanggal 03 Juli 2013, Kecamatan Bangkinang Seberang berubah nama menjadi Kecamatan Bangkinang sedangkan Kecamatan Bangkinang berubah nama menjadi Kecamatan Bangkinang Kota. Kecamatan ini tergolong kepada kecamatan yang baru berdiri yang diresmikan pada tanggal 16 Desember 2006 yang pada saat itu bernama Kecamatan Bangkinang Seberang. Pemecahan Kecamatan ini dahulunya berdasarkan Peraturan Daerah Kabupaten Kampar Nomor 22 Tahun 2003 tanggal 10 November 2003.

##### 1. Batas Wilayah

- a. Sebelah Utara berbatasan dengan Kecamatan Tapung
- b. Sebelah Barat berbatasan dengan Kecamatan Salo
- c. Sebelah Selatan Berbatasan dengan Kecamatan Bangkinang Kota
- d. Sebelah Timur berbatan dengan Kecamatan Kampar Utara

##### 2. Luas Wilayah

Luas Wilayah Kecamatan Bangkinang seluas 13.088 Ha. dan terdiri dari Beberapa desa/kelurahan diantaranya adalah :

- a. Kelurahan Pasir Sialang
- b. Kelurahan Pulau
- c. Desa Muara Uwai
- d. Desa Suka Mulya
- e. Desa Pulau Lawas
- f. Desa Laboi Jaya
- g. Desa Bukit Payung
- h. Desa Bukit Sembilan
- i. Desa Binuang

## Hak Cipta Dilindungi Undang-Undang

1. Dilarang mengutip sebagian atau seluruh karya tulis ini tanpa mencantumkan dan menyebutkan sumber:

- a. Pengutipan hanya untuk kepentingan pendidikan, penelitian, penulisan karya ilmiah, penyusunan laporan, penulisan kritik atau tinjauan suatu masalah.
- b. Pengutipan tidak merugikan kepentingan yang wajar UIN Suska Riau.

2. Dilarang mengumunkan dan memperbanyak sebagian atau seluruh karya tulis ini dalam bentuk apapun tanpa izin UIN Suska Riau.

### 3. Keadaan Wilayah

Kecamatan Bangkinang terletak antara 00.300 LU sampai 00.20.00 LU dan 100.55.00 BT sampai 101.05.00 dan berada di 450.475 meter diatas permukaan laut. Daerah ini dialiri sungai kampar dan sungai-sungai kecil lainnya. Tanah yang subur menjadikan sektor pertanian dan perkebunan komoditi utama masyarakat.

## B. Keadaan Penduduk

Penduduk merupakan suatu faktor yang dominan dalam membangun suatu wilayah hal ini tergantung pada sumber daya manusia pada Wilayah tersebut. Dengan baik kualitas Sumber daya Manusia maka pembangunan akan lebih maksimal. Jumlah penduduk di Kecamatan Bangkinang dapat digolongkan sebagai berikut :

### 1. Jumlah Penduduk Menurut Umur Dan Jenis Kelamin

Gambaran umum tentang kependudukan Kecamatan Bangkinang sampai dengan Bulan Desember 2013 adalah sebanyak 30.527 jiwa dengan perincian Laki-Laki sebesar 15.769 jiwa dan Perempuan 14.758 jiwa (Sumber : Kantor Camat Bangkinang) untuk lebih jelas dapat dilihat pada tabel berikut ini :

**Tabel IV.1**

### Jumlah Penduduk Menurut Kelompok Umur dan Jenis Kelamin

| No     | Kelompok   | Jenis Kelamin |           | Jumlah |
|--------|------------|---------------|-----------|--------|
|        |            | Laki-Laki     | Perempuan |        |
| 1      | 0-6        | 4549          | 4032      | 8581   |
| 2      | 7-12       | 3453          | 3374      | 6827   |
| 3      | 13-18      | 1522          | 1605      | 3127   |
| 4      | 19 ke atas | 6245          | 5747      | 11992  |
| Jumlah |            | 15769         | 14758     | 30527  |

Sumber: Kantor Camat Bangkinang Tahun 2018

Dari Tabel diatas dapat dilihat dengan jelas bahwa keadaan penduduk menurut umur dan jenis kelamin Kecamatan Bangkinang adalah sebagai berikut : Penduduk yang berumur 0-6 tahun penduduk Laki-laki berjumlah 4549 orang, sedangkan Penduduk Perempuan berjumlah 4032 orang.

**Hak Cipta Dilindungi Undang-Undang**

1. Dilarang mengutip sebagian atau seluruh karya tulis ini tanpa mencantumkan dan menyebutkan sumber:
  - a. Pengutipan hanya untuk kepentingan pendidikan, penelitian, penulisan karya ilmiah, penyusunan laporan, penulisan kritik atau tinjauan suatu masalah.
  - b. Pengutipan tidak merugikan kepentingan yang wajar UIN Suska Riau.
2. Dilarang mengumunkan dan memperbanyak sebagian atau seluruh karya tulis ini dalam bentuk apapun tanpa izin UIN Suska Riau.

Penduduk yang berumur 7-12 tahun jenis kelamin Laki-laki berjumlah 3453 orang, sedangkan Penduduk Perempuan berjumlah 3374 orang. Penduduk yang berumur 13-18 tahun yang Laki-laki berjumlah 1522 orang, sedangkan yang Perempuan berjumlah 1605 orang. Penduduk yang berumur 19 Tahun keatas Penduduk Laki-laki berjumlah 6245 orang, sedangkan Penduduk yang perempuan berjumlah 5747 orang.

**2. Keadaan Penduduk Menurut sarana Pendidikan**

Pendidikan sebagai prioritas utama dari pembangunan Sumber Daya Manusia. Pendidikan amat berguna dikalangan pemerintah maupun swasta, baik Formal maupun Non Formal. Masyarakat akan menjadi cerdas dan maju untuk kehidupan bangsa dan negara, maka dari itu masyarakat sangat memerlukan sarana pendidikan, karena itu pembangunan dibidang pendidikan sangat mutlak diperlukan. Ini dinyatakan dalam Undang-Undang Dasar 1945 dalam halaman pertama pembukaan, dan jelas dinyatakan “ bahwa dalam rangka mencerdaskan kehidupan bangsa dan rakyat Indonesia pada umumnya.

**C. Visi dan Misi Kantor Camat Bangkinang**

Adapun visi kantor camat Bangkinang kabupaten Kampar yaitu: “Mewujudkan Kabupaten Kampar Negeri Berbudaya, Berdaya dalam Lingkungan Masyarakat Agamis Tahun 2025”.

Dan misi-misinya adalah sebagai berikut:

1. Mewujudkan sumber daya manusia yang beriman dan bertaqwa, menguasai ilmu pengetahuan dan teknologi serta berwawasan lingkungan dalam bingkai budaya luhur masyarakat Kabupaten Kampar
2. Meningkatkan manajemen dan kemampuan aparatur dalam rangka pengelolaan asset daerah, pembangunan dan pelayanan masyarakat
3. Pembangunan ekonomi rakyat yang berbasis pertanian dan sumber daya local dengan orientasi dan agroindustri
4. Mendorong pertumbuhan investasi secara terpadu dan terkait antar swasta, masyarakat dan pemerintah baik berkala local dan regional maupun internasional

#### Hak Cipta Dilindungi Undang-Undang

1. Dilarang mengutip sebagian atau seluruh karya tulis ini tanpa mencantumkan dan menyebutkan sumber:
  - a. Pengutipan hanya untuk kepentingan pendidikan, penelitian, penulisan karya ilmiah, penyusunan laporan, penulisan kritik atau tinjauan suatu masalah.
  - b. Pengutipan tidak merugikan kepentingan yang wajar UIN Suska Riau.
2. Dilarang mengumunkan dan memperbanyak sebagian atau seluruh karya tulis ini dalam bentuk apapun tanpa izin UIN Suska Riau.

### D. Struktur Organisasi

#### Bagan Organisasi Kantor Camat Bangkinang

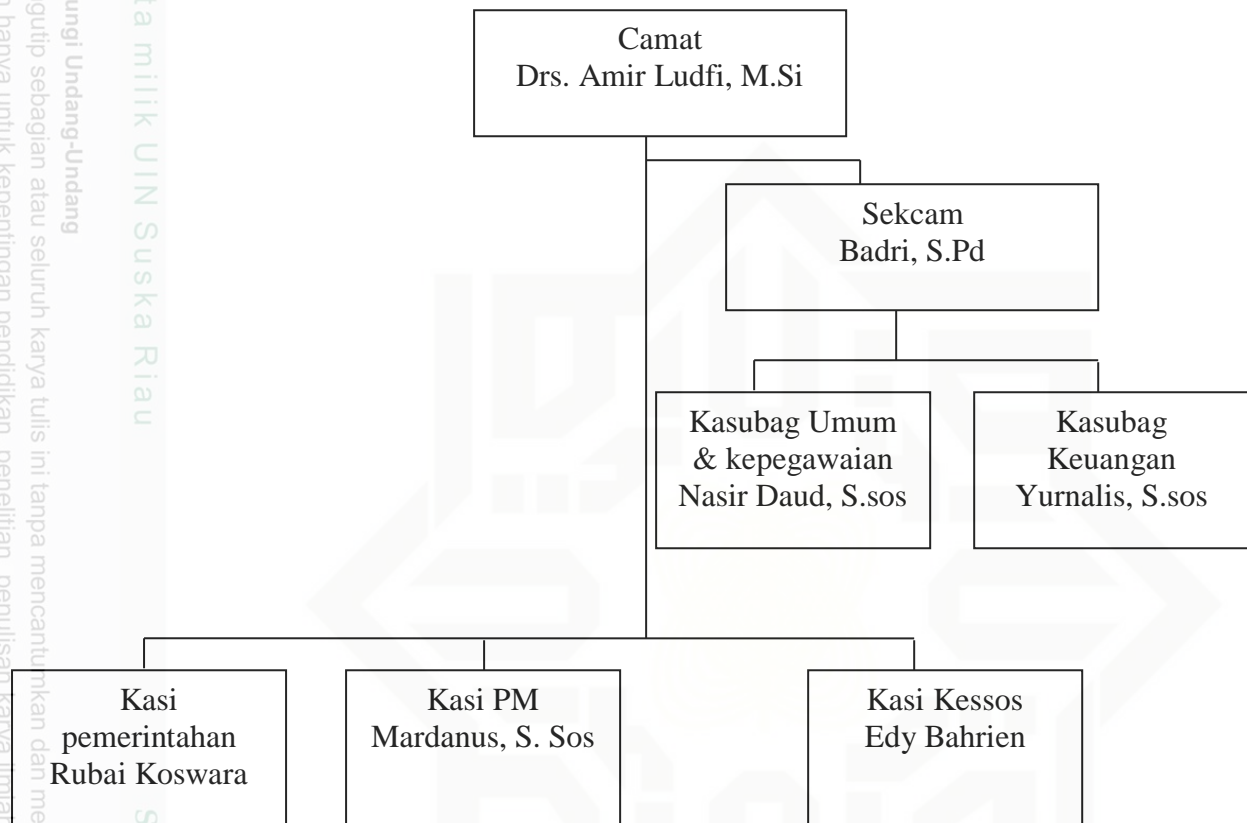

Gambar IV. 1 Struktur Organisasi Kantor Camat bangkinang