

Hak Cipta Diindungi Undang-Undang

1. Dilarang mengutip sebagian atau seluruh karya tulis ini tanpa mencantumkan dan menyebutkan sumber:

a. Pengutipan hanya untuk kepentingan pendidikan, penelitian, penulisan karya ilmiah, penyusunan laporan, penulisan kritik atau tinjauan suatu masalah.

b. Pengutipan tidak merugikan kepentingan yang wajar UIN Suska Riau.

2. Dilarang mengumumkan dan memperbanyak sebagian atau seluruh karya tulis ini dalam bentuk apapun tanpa izin UIN Suska Riau.

## BAB II

### TINJAUAN UMUM LOKASI PENELITIAN

#### A. Geografis dan Demografis Desa Pengalihan

##### 1. Geografis

Desa Pengalihan memiliki kondisi geografis dengan tipologi daerah datar dan didominasi oleh tanah gambut dan tanah liat. Desa ini terletak 30 Km sebelah Barat Ibukota Kecamatan Keritang, 60 Km dari Ibu kota Kabupaten Indragiri Hilir, 150 Km dari Ibukota Provinsi Riau.

Desa ini dihuni oleh berbagai macam suku bangsa dan luas daerahnya mencapai 105 Km<sup>2</sup> yang mempunyai keadaan tanah yaitu tanah liat dan rawa. Ini sangat dimanfaatkan oleh penduduk setempat atau luar yang mempunyai hak kepemilikan tanah di Desa ini untuk mengelola tanah sesuai dengan kondisi keadaan tanah yang dimiliki desa ini. Seperti pertanian untuk daerah tanah rawa, perkebunan jagung, palawija, kelapa, kelapa sawit dan lain-lain. Untuk daerah tanah gambut dan pemanfaatan perkerasan pembuatan jalan diambil dari tanah liat.

##### a. Pembagian Wilayah

Wilayah Desa Pengalihan dibagi menjadi 8 Dusun yaitu: Dusun Enau dan Dusun Baru, yang terletak disebelah Timur Desa Pengalihan yang berbatasan dengan Kecamatan Kempas Jaya. Dusun Rasau Kuning dan Dusun Susupan Terletak disebelah Utara Desa Pengalihan yang berbatasan dengan Kecamatan Pekan Tua. Dusun Lestari dan Dusun

#### Hak Cipta Dilindungi Undang-Undang

1. Dilarang mengutip sebagian atau seluruh karya tulis ini tanpa mencantumkan dan menyebutkan sumber:

- a. Pengutipan hanya untuk kepentingan pendidikan, penelitian, penulisan karya ilmiah, penyusunan laporan, penulisan kritik atau tinjauan suatu masalah.
- b. Pengutipan tidak merugikan kepentingan yang wajar UIN Suska Riau.

2. Dilarang mengumumkan dan memperbanyak sebagian atau seluruh karya tulis ini dalam bentuk apapun tanpa izin UIN Suska Riau.

Cahaya yang terletak di wilayah Desa Pengalihan. Dusun Putat dan Dusun Setulu yang terletak disebelah Selatan Desa Pengalihan berbatasan dengan Teluk Kelasa dan Desa Pancur.<sup>1</sup>

#### b. Batas-Batas Desa Pengalihan

- 1) Sebelah Utara berbatasan dengan Kelurahan Pekan Tua Kec. Kempas.
- 2) Sebelah Selatan berbatasan dengan Keritang Hulu Kec. Kemuning.
- 3) Sebelah Barat berbatasan dengan Desa Pancur.
- 4) Sebelah Timur berbatasan dengan Desa Teluk Kelasa.<sup>2</sup>

## 2. Demografis

Menurut sensus penduduk tahun 2016 jumlah penduduk Desa Pengalihan Kecamatan Keritang berdasarkan isian Profil Desa Pengalihan berjumlah 7.205 orang/jiwa.

**Tabel II.1**  
**Jumlah Penduduk Menurut Jenis Kelamin**

No	Jenis Kelamin	Jumlah	Persentasi
1	Laki-laki (LK)	3.548 orang	49.24%
2	Perempuan (PR)	3.657 orang	50.76%
<b>Jumlah</b>		<b>7.205 orang</b>	<b>100%</b>

Sumber: Kantor Desa Pengalihan Kecamatan Keritang Tahun 2016

Dari tabel diatas dapat diketahui bahwa jumlah penduduk Desa Pengalihan yang berjenis kelamin laki-laki sebanyak 3.548 jiwa atau 49,24%. Sedangkan yang berjenis kelamin perempuan sebanyak 3.657 jiwa atau 50,76%, jadi penduduk Desa Pengalihan dilihat dari jenis kelaminnya masih banyak perempuan dari pada laki-laki.

<sup>1</sup> Usman S.Ag, (45 th), Kepala Desa Pengalihan, Wawancara Desa Pengalihan, tanggal, 16 Februari 2016 .

<sup>2</sup> Arsip Desa Pengalihan. April 2017.

Hak Cipta Dilindungi Undang-Undang

1. Dilarang mengutip sebagian atau seluruh karya tulis ini tanpa mencantumkan dan menyebutkan sumber:
  - a. Pengutipan hanya untuk kepentingan pendidikan, penelitian, penulisan karya ilmiah, penyusunan laporan, penulisan kritik atau tinjauan suatu masalah.
  - b. Pengutipan tidak merugikan kepentingan yang wajar UIN Suska Riau.
2. Dilarang mengumumkan dan memperbanyak sebagian atau seluruh karya tulis ini dalam bentuk apapun tanpa izin UIN Suska Riau.

Adapun jumlah penduduk Desa Pengalihan Kecamatan Keritang berdasarkan tingkat umur, yaitu:

**Tabel II.2**  
**Jumlah Penduduk Berdasarkan Umur**

No	Umur	Jumlah	Persentase
1	1-3	575	7,99%
2	4-6	593	8,24%
3	7-13	1.055	14,62%
4	14-16	439	6,09%
5	17 ke atas	4.543	63,06%
<b>Jumlah</b>		<b>7.205</b>	<b>100%</b>

*Sumber Data: Kantor Desa Pengalihan Kecamatan Keritang Tahun 2016*

Dari tabel diatas dapat dilihat bahwa penduduk Desa Pengalihan Kecamatan Keritang yang terbanyak antara umur 1-3 tahun berjumlah 573 orang atau sebanyak 7.99%, umur 4-6 tahun berjumlah 593 orang atau sebanyak 8.24%, umur 7-13 tahun berjumlah 1.055 orang atau sebanyak 14.62%, umur 14-16 berjumlah 439 orang atau sebanyak 6.09%, dan umur 17 tahun ke atas berjumlah 4.543 orang atau sebanyak 63.06%.

Keadaan sosial masyarakat Desa Pengalihan dengan didominasi oleh berbagai macam suku seperti suku asli Melayu, Bugis, Jawa, Banjar, Minang, dan lain-lain. Hal ini membuat masyarakat tersebut untuk bisa menemukan dan mengenal karakter suku bangsa lain dan saling menghormati, menghargai didalam kehidupan sehari-hari dalam mewujudkan kehidupan rukun dan damai. Jumlah penduduk Desa Pengalihan 7.205 jiwa, terdiri 3.548 jiwa laki-laki dan 3.657 jiwa perempuan serta 1.924 kepala keluarga.<sup>3</sup>

<sup>3</sup> Arsip Desa Pengalihan. April 2017

Hak Cipta Diindungi Undang-Undang

1. Dilarang mengutip sebagian atau seluruh karya tulis ini tanpa mencantumkan dan menyebutkan sumber:
  - a. Pengutipan hanya untuk kepentingan pendidikan, penelitian, penulisan karya ilmiah, penyusunan laporan, penulisan kritik atau tinjauan suatu masalah.
  - b. Pengutipan tidak merugikan kepentingan yang wajar UIN Suska Riau.
2. Dilarang mengumumkan dan memperbanyak sebagian atau seluruh karya tulis ini dalam bentuk apapun tanpa izin UIN Suska Riau.

## B. Struktur Organisasi Desa Pengalihan

Seiring dengan perkembangan dan kemajuan teknologi dan program-program yang ada di Kecamatan Keritang dan letak Desa Pengalihan yang tidak jauh dari kecamatan Keritang. Desa Pengalihan sampai saat ini terus berkembang, dimana Desa tersebut dipimpin oleh seorang Kepala Desa yang diangkat melalui pemilihan yang dipilih oleh masyarakat. Di Desa tersebut dalam melaksanakan tugasnya Kepala Desa di bantu oleh seperangkat Desa. Untuk lebih jelasnya dapat dilihat dalam struktur organisasi Desa Pengalihan Kecamatan Keritang sebagai berikut:

Hak Cipta Diindungi Undang-Undang

1. Dilarang mengutip sebagian atau seluruh karya tulis ini tanpa mencantumkan dan menyebutkan sumber:
  - a. Pengutipan hanya untuk kepentingan pendidikan, penelitian, penulisan karya ilmiah, penyusunan laporan, penulisan kritik atau tinjauan suatu masalah.
  - b. Pengutipan tidak merugikan kepentingan yang wajar UIN Suska Riau.
2. Dilarang mengumumkan dan memperbanyak sebagian atau seluruh karya tulis ini dalam bentuk apapun tanpa izin UIN Suska Riau.

**Gambar II.1**  
**Struktur Organisasi Desa Pengalihan Kecamatan Keritang Kabupaten Indragiri Hilir**

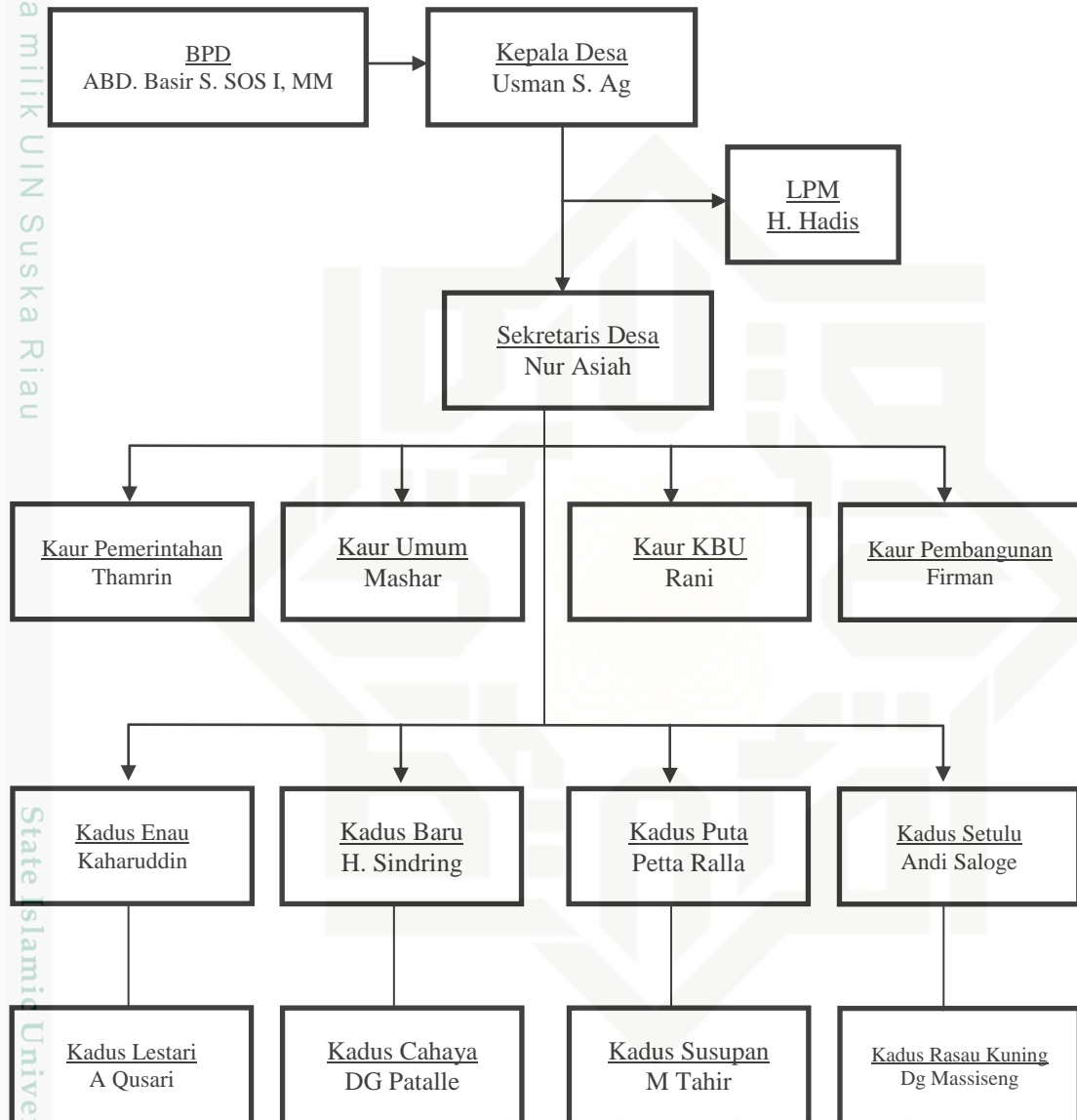



Hak Cipta Dilindungi Undang-Undang

1. Dilarang mengutip sebagian atau seluruh karya tulis ini tanpa mencantumkan dan menyebutkan sumber:
  - a. Pengutipan hanya untuk kepentingan pendidikan, penelitian, penulisan karya ilmiah, penyusunan laporan, penulisan kritik atau tinjauan suatu masalah.
  - b. Pengutipan tidak merugikan kepentingan yang wajar UIN Suska Riau.
2. Dilarang mengumumkan dan memperbanyak sebagian atau seluruh karya tulis ini dalam bentuk apapun tanpa izin UIN Suska Riau.

## C. Pendidikan dan Keagamaan

### 1. Pendidikan

Sumber daya manusia (SDM), ditentukan oleh keahlian seseorang dalam menguasai suatu bidang keahlian. Untuk mencapai suatu keahlian, maka diperlukan pendidikan sebagai sarana untuk menguasai ilmu pengetahuan. Kondisi pendidikan di Desa Pengalihan cukup memadai dilihat dari jumlah penduduk yang ada, khususnya yang berada pada usia sekolah. Berdasarkan data yang diperoleh, jumlah lembaga pendidikan dapat dilihat dari tabel dibawah ini:

**Tabel II. 3**  
**Sarana Pendidikan**

No	Sarana Pendidikan	Jumlah
1	Taman Kanak-Kanak	7
2	SD	12
3	Madrasah Ibtidaiyah	5
4	SMP	1
5	Madrasah Tsanawiyah	4
6	SMA/SMK	2
7	Madrasah Aliyah	1
8	Pondok Pesantren	1
<b>Jumlah</b>		<b>33</b>

*Sumber Data: Kantor Desa Pengalihan Kecamatan Keritang Tahun 2016*

Dari tabel diatas dapat dilihat bahwa fasilitas pendidikan sudah terpenuhi. Seperti yang terlihat dalam tabel, bahwa fasillitas Taman Kanak-Kanak (TK) ada 7, Sekolah Dasar (SD) ada 12, Madrasah Ibtidaiyah (MI) ada 5, Sekolah Menengah Pertama (SMP) ada 1, Madrasah Tsanawiyah (MTS) ada 4, SMA/SMK ada 2, Madrasah Aliyah (MA) ada 1, dan Pondok Pesantren ada 1. Jadi jumlah fasilitas sekolah seluruhnya di Desa Pengalihan Kecamatan Keritang berjumlah 33 buah.

Hak Cipta Diindungi Undang-Undang

1. Dilarang mengutip sebagian atau seluruh karya tulis ini tanpa mencantumkan dan menyebutkan sumber:
  - a. Pengutipan hanya untuk kepentingan pendidikan, penelitian, penulisan karya ilmiah, penyusunan laporan, penulisan kritik atau tinjauan suatu masalah.
  - b. Pengutipan tidak merugikan kepentingan yang wajar UIN Suska Riau.
2. Dilarang mengumumkan dan memperbanyak sebagian atau seluruh karya tulis ini dalam bentuk apapun tanpa izin UIN Suska Riau.

**Tabel II. 4**  
**Klasifikasi Pendidikan**

No	Tingkat Pendidikan	Frekuensi	Persentase
1	SD	434	21,68%
2	SMP	627	31,32%
3	SMA/SMK	647	32,32%
4	S1	289	14,44%
5	S2	5	0,24%
	Jumlah	2.002	100%

*Sumber Data: Kantor Desa Pengalihan Kecamatan Keritang Tahun 2016*

Untuk memberI gambaran yang lebih rinci tentang klasifikasi pendidikan masyarakat Desa Pengalihan dapat dilihat dari uraian sebagai berikut:

a. SD

Masyarakat Desa Pengalihan yang tamatan pendidikan di Sekolah Dasar sebanyak 434 jiwa (21,68%).

b. SMP

Masyarakat Desa Pengalihan yang tamatan pendidikan di Sekolah Menengah Pertama sebanyak 627 jiwa (31,32%).

c. Madrasah Ibtidaiyah

Masyarakat Desa Pengalihan yang tamatan pendidikan di Sekolah Menengah Atas/Sekolah Menengah Kejuruan sebanyak 647 jiwa (32,32%).

d. S1

Masyarakat Desa Pengalihan yang tamatan pendidikan di Strata 1 sebanyak 289 jiwa (14,44%).

## Hak Cipta Diindungi Undang-Undang

1. Dilarang mengutip sebagian atau seluruh karya tulis ini tanpa mencantumkan dan menyebutkan sumber:
  - a. Pengutipan hanya untuk kepentingan pendidikan, penelitian, penulisan karya ilmiah, penyusunan laporan, penulisan kritik atau tinjauan suatu masalah.
  - b. Pengutipan tidak merugikan kepentingan yang wajar UIN Suska Riau.
2. Dilarang mengumumkan dan memperbanyak sebagian atau seluruh karya tulis ini dalam bentuk apapun tanpa izin UIN Suska Riau.

e. S2

Masyarakat Desa Pengalihan yang tamatan pendidikan di Strata 2 sebanyak 5 jiwa (0,24%).

Dari tabel diatas dapat dilihat bahwa tingkat pendidikan yang terbanyak di Desa Pengalihan adalah tamatan SMA/SMK sebanyak 647 jiwa atau 32,3%.

## 2. Keagamaan

Mayoritas penduduk beragama Islam. Hal ini dikarenakan penduduk yang tinggal di Desa Pengalihan ini sebagian besar adalah penduduk pribumi. Masyarakat Desa Pengalihan Kecamatan Keritang termasuk penganut agama yang kuat, dalam hal ini dapat dilihat pada tabel di bawah ini:

**Tabel II. 5**  
**Jumlah Penduduk Menurut Agama**

No	Agama	Jumlah	Persentase
1	Islam	7.205	100%
2	Kristen	-	-
3	Katolik	-	-
4	Kong Hu Chu	-	-
5	Hindu	-	-
6	Budha	-	-
<b>Jumlah</b>		<b>7.205</b>	<b>100%</b>

*Sumber Data: Kantor Desa Pengalihan Kecamatan Keritang Tahun 2016*

Dari tabel diatas terlihat bahwa agama penduduk di Desa Pengalihan adalah mayoritas beragama Islam dari jumlah 7.205 orang. Hal ini terlihat hampir setiap dusun mempunyai Musholla atau Surau yang dijadikan sebagai tempat ibadah dan upacara-upacara peringatan hari besar Islam, Mesjid dan Musholla juga sebagai tempat pertemuan dan



Hak Cipta Diindungi Undang-Undang

1. Dilarang mengutip sebagian atau seluruh karya tulis ini tanpa mencantumkan dan menyebutkan sumber:
  - a. Pengutipan hanya untuk kepentingan pendidikan, penelitian, penulisan karya ilmiah, penyusunan laporan, penulisan kritik atau tinjauan suatu masalah.
  - b. Pengutipan tidak merugikan kepentingan yang wajar UIN Suska Riau.
2. Dilarang mengumumkan dan memperbanyak sebagian atau seluruh karya tulis ini dalam bentuk apapun tanpa izin UIN Suska Riau.

musyawarah dalam membicarakan permasalahan yang ada di masyarakat dalam rangka untuk perbaikan kampung.

Jumlah sarana ibadah di Desa Pengalihan dapat dilihat di tabel bawah ini:

**Tabel II.6**  
**Sarana Ibadah di Desa Pengalihan**

No	Sarana Ibadah	Jumlah
1	Masjid	20
2	Musholla/Surau	61
3	Gereja	-
4	Pura/wihara	-
<b>Jumlah</b>		<b>81</b>

*Sumber Data: Kantor Desa Pengalihan Kecamatan Keritang Tahun 2016*

Dari tabel diatas dapat dilihat bahwa tempat ibadah lebih didominasi oleh masyarakat muslim pada umumnya yaitu masjid berjumlah 20 dan musholla berjumlah 61. Jadi semua tempat ibadah yang ada di Desa Pengalihan berjumlah 81 buah.

#### **D. Keadaan Sosial Budaya dan Ekonomi**

##### **1. Sosial Budaya**

Masyarakat Desa Pengalihan memiliki rasa toleransi dan saling tolong menolong yang terjalin dengan baik. Mereka saling tolong menolong apabila ada salah satu masyarakat yang memerlukan bantuan, mereka dengan senang hati membantunya. Padahal memiliki banyak suku diantaranya Bugis, Melayu, Jawa, Banjar, dan Minang.

Hal ini membuat masyarakat tersebut untuk bisa mengenali karakter suku lain dan bangsa lain serta saling menghormati satu sama lain.

**Hak Cipta Dilindungi Undang-Undang**

1. Dilarang mengutip sebagian atau seluruh karya tulis ini tanpa mencantumkan dan menyebutkan sumber:
  - a. Pengutipan hanya untuk kepentingan pendidikan, penelitian, penulisan karya ilmiah, penyusunan laporan, penulisan kritik atau tinjauan suatu masalah.
  - b. Pengutipan tidak merugikan kepentingan yang wajar UIN Suska Riau.
2. Dilarang mengumumkan dan memperbanyak sebagian atau seluruh karya tulis ini dalam bentuk apapun tanpa izin UIN Suska Riau.

Kehidupan rukun dan damai sangat kentara sekali tanpa melihat latar belakang suku mereka dan dapat berbaur dengan yang lain. Bahkan kebanyakan masyarakat di Desa Pengalihan apabila menikah tidak mau sesuku, tetapi sebaliknya.

Kondisi sosial dan adat-istiadat masyarakat Desa Pengalihan sangat mewarnai kehidupan sehari-hari mereka. Namun, mereka tetap saling menjaga adat yang dimiliki dalam acara seperti pernikahan, khitanan, santunan anak yatim, aqiqah, kematian, hari-hari besar agama Islam dan lain-lain. Masyarakat Desa Pengalihan mengutamakan tokoh-tokoh agama atau orang yang disegani dalam rangka menyelesaikan berbagai persoalan yang terjadi ditengah masyarakat.

## 2. Ekonomi

Dalam kehidupan faktor ekonomi mempunyai peran penting. lancar atau tidaknya segala sesuatu sebagian besar ditentukan oleh faktor ekonomi. Ekonomi atau mata pencarian masyarakat Desa Pengalihan sebagian besar adalah perkebunan dan pertanian, namun ada juga yang berprofesi sebagai pekerja bangunan, pedagang, pegawai dan lain sebagainya.

## E. Visi dan Misi Desa Pengalihan

### 1. Visi

Visi adalah pandangan ideal masa depan yang ingin diwujudkan dan secara potensi untuk terwujud kemana dan apa yang diwujudkan suatu

#### Hak Cipta Dilindungi Undang-Undang

1. Dilarang mengutip sebagian atau seluruh karya tulis ini tanpa mencantumkan dan menyebutkan sumber:
  - a. Pengutipan hanya untuk kepentingan pendidikan, penelitian, penulisan karya ilmiah, penyusunan laporan, penulisan kritik atau tinjauan suatu masalah.
  - b. Pengutipan tidak merugikan kepentingan yang wajar UIN Suska Riau.
2. Dilarang mengumumkan dan memperbanyak sebagian atau seluruh karya tulis ini dalam bentuk apapun tanpa izin UIN Suska Riau.

organisasi dimasa depan, visi harus bersama yang mampu menarik, dan harus konsisten, tetap eksis, antisiatif secara intensif dikomunikasi kepada segenap anggota organisasi semuanya merasa memiliki visi, hendaknya:

- a. Bukan fakta tetapi gambaran pandangan ideal masa depan yang ingin dicapai.
- b. Dapat memberikan arahan dan mendorong anggota organisasi dalam mewujudkan kinerja yang baik.
- c. Dapat menimbulkan inspirasi dan siap menghadapi tantangan.
- d. Menjabatani masa kini dan masa mendatang.
- e. Gambaran yang dealitis dan kridibel dengan masa depan yang menarik.
- f. Sifat tidak statis dan tidak selamanya.

Dalam upaya mewujudkan harapan dan aspirasi stakeholders serta melaksanakan tugas pokok dan fungsinya, maka pernyataan Visi Desa Pengalihan adalah: **“Menjadikan Desa Pengalihan Menjadi Desa Makmur dan Sejahtera Yang Berkepribadian Santun Serta Beriman Kepada Allah SWT”**

## 2. Misi

Misi merupakan pernyataan yang menetapkan tujuan instansi pemerintah dan sasaran yang ingin dicapai. Ini membawa organisasi kepada suatu fokus. Misi menjelaskan mengapa organisasi itu ada, apa yang dilakukannya, dan bagaimana melakukannya. Misi adalah suatu yang dilaksanakan atau diiban oleh instansi pemerintah, sebagai pembelajaran dari visi yang telah ditetapkan.

**Hak Cipta Dilindungi Undang-Undang**

1. Dilarang mengutip sebagian atau seluruh karya tulis ini tanpa mencantumkan dan menyebutkan sumber:

- a. Pengutipan hanya untuk kepentingan pendidikan, penelitian, penulisan karya ilmiah, penyusunan laporan, penulisan kritik atau tinjauan suatu masalah.
- b. Pengutipan tidak merugikan kepentingan yang wajar UIN Suska Riau.

2. Dilarang mengumumkan dan memperbanyak sebagian atau seluruh karya tulis ini dalam bentuk apapun tanpa izin UIN Suska Riau.

Adapun misi Desa Pengalihan untuk mendukung pencapaian visi yang tersebut diatas:

- a. Pembangunan bidang pemerintahan dan pemberdayaan masyarakat.
- b. Pembangunan bidang sarana dan prasarana.
- c. Pembangunan bidang agama.
- d. Pembangunan bidang pendidikan.
- e. Pembangunan bidang pertanian, perkebunan, peternakan dan kehutanan.
- f. Pembangunan bidang kesehatan dan lingkungan hidup.
- g. Pembangunan bidang sosial budaya.