

## BAB IV

### GAMBARAN UMUM

#### A. Gambaran Masyarakat Kelurahan Labuh Baru Timur

Kelurahan Labuh Baru Timur adalah salah satu kelurahan dari empat kelurahan (kelurahan Tampan, kelurahan Air Hitam dan kelurahan Labuh Baru Barat) di Kecamatan Payung Sekaki Kota Pekanbaru. Kelurahan Labuh Baru Timur memiliki luas 11,8 km<sup>2</sup> dengan luas tanah kering seluas 2,45 Ha dan bangunan/ pekarangan seluas 9,35 Ha. Hingga periode 2017 saat ini kelurahan Labuh Baru Timur dipimpin oleh Putri Indrayanti, S.STP, M.Si.

Pada tahun 2017, Badan sensus Kota Pekanbaru mencatat untuk kelurahan Labuh Baru Timur yang mayoritas beragama Islam memiliki 12 rukun warga (RW) dan 58 rukun tetangga (RT). Saat ini Kelurahan Labuh Baru Timur memiliki jumlah penduduk sebanyak 26.053 jiwa terdiri dari 12.401 laki-laki dan 13.652 perempuan pada rentang usia 20 tahun hingga > 41 tahun.

Adapun tingkat ekonomi di Kelurahan Labuh Baru Timur dapat diketahui dari jumlah penduduk yang bekerja mencapai 11.278 sedangkan 1.901 mencari pekerjaan, 2.363 sekolah, dan lainnya 1.874. Terdapat lapangan pekerjaan dengan jumlah 979 industri pengolahan, sektor perdagangan 3.765 unit, jasa dengan jumlah 3.342 unit dan angkutan 2.758 usaha.

#### B. Sejarah TVRI

Televisi Republik Indonesia (TVRI) merupakan lembaga penyiaran yang menyandang nama negara mengandung arti bahwa dengan nama tersebut siarannya ditujukan untuk kepentingan negara. TVRI berdiri pada tanggal 24 Agustus 1962 yang dahulunya berbentuk yayasan yang didirikan untuk pembukaan Asian Games yang ke IV di Jakarta. Dalam era Reformasi terbitlah peraturan Pemerintah RI Nomor 36 Tahun 2002 yang menetapkan status TVRI menjadi Perusahaan Jawatan di bawah pembinaan Departemen Keuangan. Kemudian melalui peraturan pemerintah Nomor 9 Tahun 2002 TVRI berubah

**Hak Cipta Dilindungi Undang-Undang**

1. Dilarang mengutip sebagian atau seluruh karya tulis ini tanpa mencantumkan dan menyebutkan sumber:
  - a. Pengutipan hanya untuk kepentingan pendidikan, penelitian, penulisan karya ilmiah, penyusunan laporan, penulisan kritik atau tinjauan suatu masalah.
  - b. Pengutipan tidak merugikan kepentingan yang wajar UIN Suska Riau.
2. Dilarang mengumumkan dan memperbanyak sebagian atau seluruh karya tulis ini dalam bentuk apapun tanpa izin UIN Suska Riau.

statusnya menjadi PT TVRI (Persero) di bawah pembinaan Kantor Menteri Negara BUMN.<sup>55</sup>

Pada garis besarnya tujuan kebijakan Pemerintah dan program-programnya adalah untuk membangun bangsa dan negara Indonesia yang modern dengan masyarakat yang aman, adil, tertib dan sejahtera, yang bertujuan supaya tiap warga Indonesia mengenyam kesejahteraan lahiriah dan mental spiritual. Semua kebijaksanaan Pemerintah beserta programnya harus dapat diterjemahkan melalui siaran-siaran dari studio-studio TVRI yang berkedudukan di ibukota maupun daerah dengan cepat, tepat dan baik

**C. Gambaran Umum LPP TVRI Riau**

Era pertelevisian di Propinsi Riau ditandai dengan berdirinya Stasiun Produksi di Pekanbaru. TVRI SP Pekanbaru diresmikan oleh Menteri Penerangan pada tanggal 03 November 1998. TVRI SP Pekanbaru melakukan siaran lokal perdana pada tanggal 1 Ramadhan 1419 Hijriyah yaitu pada bulan Januari tahun 1999 (Menyiarkan Adzan Maghrib). Kemudian dilanjutkan penayangan 1 Jam. Pada tahun 2000 TVRI Stasiun Pekanbaru meningkatkan frekuensi siaran 3 (tiga) kali dalam satu minggu yaitu pada hari Senin, Rabu, dan Jumat selama kurang lebih 1 (satu) jam.<sup>56</sup>

Status Pegawai TVRI sesuai pasal 41 PP No 13 yaitu ada dua jenis status pegawai TVRI Riau, PNS dan Pegawai LPP. Jumlah Pegawai TVRI keseluruhan kurang lebih ada 5706 orang, yaitu 4092 PNS dan 1614 pegawai LPP (data tahun 2017).

Melalui Undang-Undang RI Nomor 32 Tahun 2002 tentang penyiaran, TVRI ditetapkan sebagai Lembaga Penyiaran Publik yang berbentuk badan hukum yang didirikan oleh Negara. TVRI Riau diresmikan pada tahun 1998 di Kota Pekanbaru. TVRI Riau memiliki 2 kantor di Kota Pekanbaru yaitu kantor pusat di Jalan Pramuka Ujung Kecamatan Meranti Pandak di Rumbai dan kantor produksinya di Jalan Durian. Era pertelevisian di Propinsi Riau ditandai dengan

<sup>55</sup> Dokumentasi LPP TVRI, 2017

<sup>56</sup> Dokumentasi LPP TVRI Riau, 2017

**Hak Cipta Dilindungi Undang-Undang**

1. Dilarang mengutip sebagian atau seluruh karya tulis ini tanpa mencantumkan dan menyebutkan sumber:

- a. Pengutipan hanya untuk kepentingan pendidikan, penelitian, penulisan karya ilmiah, penyusunan laporan, penulisan kritik atau tinjauan suatu masalah.
- b. Pengutipan tidak merugikan kepentingan yang wajar UIN Suska Riau.

2. Dilarang mengumunkan dan memperbanyak sebagian atau seluruh karya tulis ini dalam bentuk apapun tanpa izin UIN Suska Riau.

berdirinya Stasiun Produksi di Pekanbaru. TVRI SP Pekanbaru diresmikan oleh Menteri Penerangan pada tanggal 03 November 1998. TVRI SP Pekanbaru melakukan siaran lokal perdana pada tanggal 1 Ramadhan 1419 Hijriyah yaitu pada bulan Januari tahun 1999 (Menyiarkan Adzan Maghrib). Kemudian dilanjutkan penayangan 1 Jam. Pada tahun 2000 TVRI Stasiun Pekanbaru meningkatkan frekuensi siaran 3 (tiga) kali dalam satu minggu yaitu pada hari Senin, Rabu, dan Jumat selama kurang lebih 1 (satu) jam.<sup>57</sup>

Pada tahun 2003 frekuensi siaran ditingkatkan menjadi 3 (tiga) jam setiap harinya yang disiarkan dari pukul 16.00 WIB sampai dengan 19.00 WIB Pada tahun 2004 TVRI Pekanbaru berganti nama menjadi TVRI Stasiun Riau, dengan jam tayang masih 3 (tiga) jam setiap hari. Pada tanggal 1 April 2007, program siaran TVRI Stasiun Riau telah beralih teknologi ke sistem komputerisasi dengan menyajikan acara-acara baru yang dikemas dalam bentuk, Informasi, Pendidikan, Budaya dan Hiburan yang menekankan pada muatan lokal budaya Melayu, disiarkan secara Langsung dari Studio 2 , maupun Play back, dengan jam siaran 4 (empat) jam setiap hari mulai pukul 15.00 s.d. 19.00 WIB. LPP TVRI Riau juga bersiaran dengan sistim digital dan jumlah jam siar menjadi 9 jam setiap hari, dimulai dari pukul 13.00 WIB sampai pukul 22.00 WIB mulai 21 Desember 2010.

## **D. Visi dan Misi LPP TVRI Riau**

### **1. Visi LPP TVRI Riau**

Terwujudnya LPP TVRI Stasiun Riau sebagai media utama penggerak, pembangunan di Propinsi Riau dan Propinsi Kepulauan Riau.<sup>58</sup>

### **2. Misi LPP TVRI Riau**

- 1) Menyelenggarakan program siaran yang menumbuhkan rasa cinta tanah air.
- 2) Menyelenggarakan siaran yang mendidik, menghibur, serta memberi pelayanan informasi yang sehat dan berimbang, dalam membangun budaya daerah dan sebagai kontrol sosial.

<sup>57</sup> Dokumentasi LPP TVRI, 2017

<sup>58</sup> Dokumentasi LPP TVRI Riau, 2017

- 3) Menyelenggarakan tata kelola lembaga yang mengacu pada lembaga penyiaran yang moderen.

### E. Program Siaran LPP TVRI Riau

**Tabel 4.1**  
**Program Siaran LPP TVRI Riau**

No.	Jenis	Acara
1	Program pendidikan	<ul style="list-style-type: none"> <li>- Negeri Indonesia</li> <li>- Anak Indonesia</li> <li>- Kuliner</li> <li>- Jalan-Jalan Islami</li> <li>- Mimbar Agama</li> <li>- Kawan Cilik</li> <li>- Info Sehat</li> <li>- Penyejuk Qolbu</li> <li>- Akademi Dai Cilik</li> <li>- IQRA</li> <li>- Quran Murratal</li> <li>- Pentas Ceria</li> <li>- Panggung Remaja</li> <li>- Kampung Madani</li> <li>- Dialog Khusus</li> </ul>
2	Program informasi	<ul style="list-style-type: none"> <li>- Indonesia Membangun</li> <li>- Bincang Olah Raga</li> <li>- Semangat Pagi Indonesia</li> <li>- Riau Cemerlang</li> <li>- Warta Riau</li> <li>- Sekitar kita</li> <li>- Hanya di Riau</li> <li>- Laporan TVRI</li> </ul>
3	Program hiburan	<ul style="list-style-type: none"> <li>- Lagu Pilihan Pemirsa</li> <li>- Hallo Pemirsa</li> <li>- Calon Bintang</li> <li>- Lagu Islami</li> <li>- BAM "Band Anak Muda"</li> <li>- Lagu Daerah</li> </ul>
4	Program budaya	<ul style="list-style-type: none"> <li>- Rona Melayu</li> </ul>

Hak Cipta Dilindungi Undang-Undang

© Hak cipta UIN Suska Riau State Islamic University of Sultan Syarif Kasim Riau

1. Dilarang mengutip sebagian atau seluruh karya tulis ini tanpa mencantumkan dan menyebutkan sumber:

- a. Pengutipan hanya untuk kepentingan pendidikan, penelitian, penulisan karya ilmiah, penyusunan laporan, penulisan kritik atau tinjauan suatu masalah.
- b. Pengutipan tidak merugikan kepentingan yang wajar UIN Suska Riau.

2. Dilarang mengumunkan dan memperbanyak sebagian atau seluruh karya tulis ini dalam bentuk apapun tanpa izin UIN Suska Riau.

Hak Cipta Dilindungi Undang-Undang

1. Dilarang mengutip sebagian atau seluruh karya tulis ini tanpa mencantumkan dan menyebutkan sumber:
  - a. Pengutipan hanya untuk kepentingan pendidikan, penelitian, penulisan karya ilmiah, penyusunan laporan, penulisan kritik atau tinjauan suatu masalah.
  - b. Pengutipan tidak merugikan kepentingan yang wajar UIN Suska Riau.
2. Dilarang mengemukakan dan memperbanyak sebagian atau seluruh karya tulis ini dalam bentuk apapun tanpa izin UIN Suska Riau.

## F. Jabatan Karyawan LPP TVRI Riau

Adapun struktur organisasi LPP TVRI Riau dapat dilihat pada gambar berikut.<sup>59</sup>

**Tabel 4.2**  
**Jabatan Karyawan LPP TVRI Riau**

Jabatan
Kepala Stasiun LPP TVRI
Seksi Program & Pengembangan Usaha <ul style="list-style-type: none"> <li>- Kepala Seksi P &amp; Pu</li> <li>- Kepala Sub Seksi Program</li> <li>- Kepala Sub Seksi Pengembangan &amp; Usaha</li> </ul>
Seksi Berita <ul style="list-style-type: none"> <li>- Kepala Seksi</li> </ul>
Seksi Teknik <ul style="list-style-type: none"> <li>- Kepala Seksi</li> <li>- Kepala Sub Seksi TPP</li> <li>- Kepala Sub Seksi Teknik Transmisi</li> <li>- Kepala Sub Seksi Fasilitasi Transmisi</li> </ul>
Sub Bagian Keuangan <ul style="list-style-type: none"> <li>- Kepala Seksi</li> </ul>
Sub Bagian Umum <ul style="list-style-type: none"> <li>- Kepala Sub Bagian Umum</li> </ul>

<sup>59</sup> Dokumentasi LPP TVRI Riau, 2017



Hak Cipta Dilindungi Undang-Undang

1. Dilarang mengutip sebagian atau seluruh karya tulis ini tanpa mencantumkan dan menyebutkan sumber:
  - a. Pengutipan hanya untuk kepentingan pendidikan, penelitian, penulisan karya ilmiah, penyusunan laporan, penulisan
  - b. Pengutipan tidak merugikan kepentingan yang wajar UIN Suska Riau.
2. Dilarang mengumumkan dan memperbanyak sebagian atau seluruh karya tulis ini dalam bentuk apapun tanpa izin

**G. Struktur Organisasi LPP TVRI Riau**

Adapun struktur organisasi LPP TVRI Riau dapat dilihat pada gambar berikut:<sup>6</sup>

**Gambar 4.1**  
**Struktur Organisasi LPP TVRI Riau**

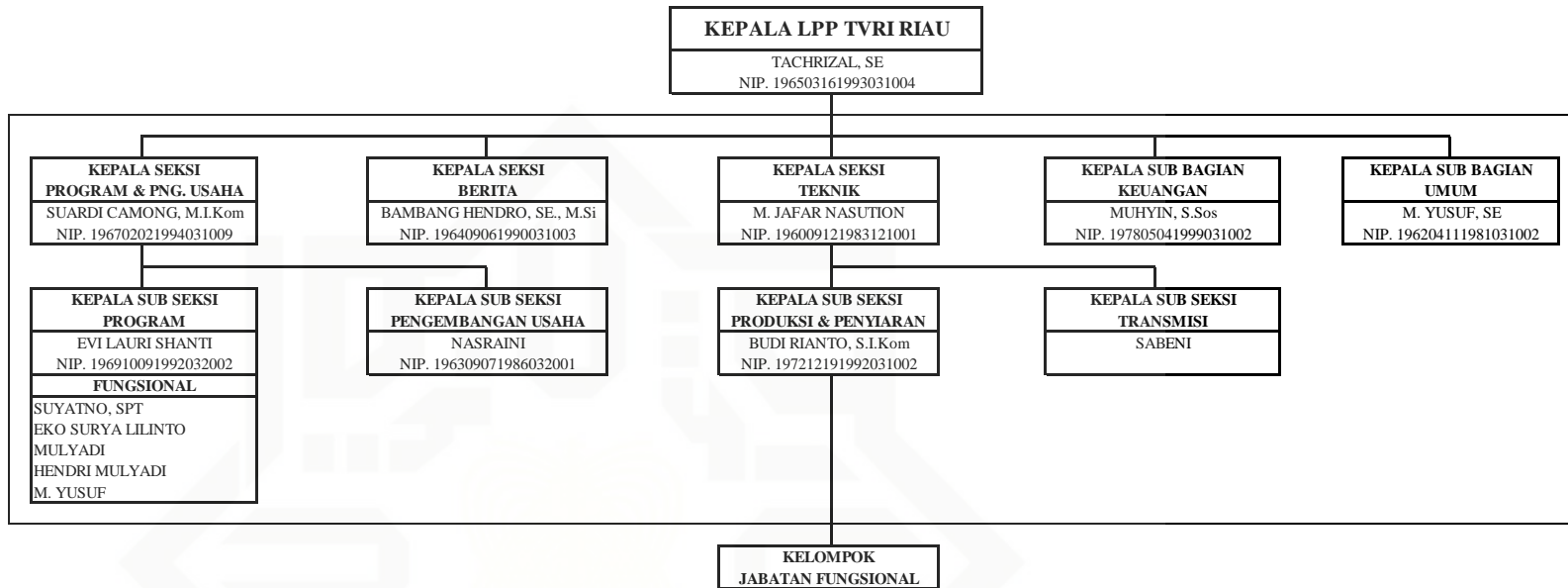

<sup>6</sup> Dokumentasi LPP TVRI Riau, 2017

## **H. Program Akademi Da'i Cilik**

Akademi Dai Cilik adalah salah satu program dari LPP TVRI dimana acara ini mengembangkan dan mencari bakat Tausyiah dari Da'i dan Da'iyah Riau. Program siaran ini disiarkan setiap hari Ahad pukul 15:30-17:00 WIB. Perencanaan Program Akademi Da'i cilik dimulai dari pihak Yayasan Ilmu dan Iman yang memiliki desain dan ide untuk acara, dan terjadi kesepakatan dengan pihak LPP TVRI. Ide ini berasal dari Bapak Suardi Camong, kalau dari tim ada dari Ustad Sarulloh Umar M.M, Ustad Abrar M.Ag, Ustadzah Milla Azizah dan Ustad Maisuri Putra. Beliau selaku pihak kedua telah melakukan pertemuan sebelumnya untuk mengadakan sebuah acara Program Akademi Da'i cilik dan setelah itu berkoordinasi dengan pihak LPP TVRI Riau. LPP TVRI secara mandiri yang melakukan produksi dan penayangan. Untuk kerjasama produksi LPP TVRI berdiri sendiri, namun untuk konsep tetap bekerja sama dengan Yayasan Ilmu dan Iman.

Juri program akademi da'i cilik berasal dari pihak kedua yaitu Yayasan Ilmu dan Iman, mereka yang mengaudisi para calon kontestan dan menentukan kriteria para calon kontestan. Juri tetap yaitu Ustad Sarulloh Umar M.M, Ustad Abrar M.Ag, dan Ustadzah Milla Azizah. Apabila salah satunya berhalangan hadir, bisa digantikan oleh Suhadi, Hasan Basri dan lainnya yang berkesempatan. Tugas dewan juri yaitu menilai kostum, materi yang disampaikan, makeup juga menjadi penilaian dewan juri.

Adapun materi yang dipersiapkan dan penyaringan materi, maupun audisi dilepaskan kembali kepada meminta bantuan pihak kedua. Karena dianggap lebih paham sementara pihak LPP TVRI berperan dalam memoles acara agar lebih menarik dalam hal penayangan dan pengemasan acara. Untuk materi, ada yang ditentukan dari pihak tim kreatif LPP TVRI namun ada juga kontestan yang menggunakan materi sendiri.

1. Dilarang mengutip sebagian atau seluruh karya tulis ini tanpa mencantumkan dan menyebutkan sumber:
  - a. Pengutipan hanya untuk kepentingan pendidikan, penelitian, penulisan karya ilmiah, penyusunan laporan, penulisan kritik atau tinjauan suatu masalah.
  - b. Pengutipan tidak merugikan kepentingan yang wajar UIN Suska Riau.
2. Dilarang mengumunkan dan memperbanyak sebagian atau seluruh karya tulis ini dalam bentuk apapun tanpa izin UIN Suska Riau.

Gambar 4.2

## Program Akademi Da'i Cilik LPP TVRI Riau



© Hak cipta milik UIN Suska Riau

State Islamic University of Sultan Syarif Kasim Riau

Hak Cipta Dilindungi Undang-Undang

1. Dilarang mengutip sebagian atau seluruh karya tulis ini tanpa mencantumkan dan menyebutkan sumber:
  - a. Pengutipan hanya untuk kepentingan pendidikan, penelitian, penulisan karya ilmiah, penyusunan laporan, penulisan kritik atau tinjauan suatu masalah.
  - b. Pengutipan tidak merugikan kepentingan yang wajar UIN Suska Riau.
2. Dilarang mengumunkan dan memperbanyak sebagian atau seluruh karya tulis ini dalam bentuk apapun tanpa izin UIN Suska Riau.