

Hak Cipta Dilindungi Undang-Undang

1. Dilarang mengutip sebagian atau seluruh karya tulis ini tanpa mencantumkan dan menyebutkan sumber:
 - a. Pengutipan hanya untuk kepentingan pendidikan, penelitian, penulisan karya ilmiah, penyusunan laporan, penulisan kritik atau tinjauan suatu masalah.
 - b. Pengutipan tidak merugikan kepentingan yang wajar UIN Suska Riau.
2. Dilarang mengumumkan dan memperbanyak sebagian atau seluruh karya tulis ini dalam bentuk apapun tanpa izin UIN Suska Riau.

BAB IV

GAMBARAN UMUM PERUSAHAAN

4.1 Gambaran Umum Objek Penelitian

4.1.1 Sejarah Singkat Bursa Efek Indonesia

Secara historis, pasar modal telah hadir jauh sebelum Indonesia merdeka. Pasar modal atau bursa efek telah hadir sejak jaman kolonial Belanda dan tepatnya pada tahun 1912 di Batavia. Pasar modal ketika itu didirikan oleh pemerintah Hindia Belanda untuk kepentingan pemerintah kolonial atau VOC. Meskipun pasar modal telah ada sejak tahun 1912, perkembangan dan pertumbuhan pasar modal tidak berjalan seperti yang diharapkan, bahkan pada beberapa periode kegiatan pasar modal mengalami kevakuman. Hal tersebut disebabkan oleh beberapa faktor seperti perang dunia ke I dan II, perpindahan kekuasaan dari pemerintah kolonial kepada pemerintah Republik Indonesia, dan berbagai kondisi yang menyebabkan operasi bursa efek tidak dapat berjalan sebagaimana mestinya.

Pemerintah Republik Indonesia mengaktifkan kembali pasar modal pada tahun 1977, dan beberapa tahun kemudian pasar modal mengalami pertumbuhan seiring dengan berbagai insentif dan regulasi yang dikeluarkan pemerintah. Secara singkat, tonggak perkembangan pasar modal di Indonesia dapat dilihat sebagai berikut:

1. Desember 1912: Bursa Efek pertama di Indonesia dibentuk di Batavia oleh Pemerintah Hindia Belanda.

Hak Cipta Dilindungi Undang-Undang

1. Dilarang mengutip sebagian atau seluruh karya tulis ini tanpa mencantumkan dan menyebutkan sumber:
 - a. Pengutipan hanya untuk kepentingan pendidikan, penelitian, penulisan karya ilmiah, penyusunan laporan, penulisan kritik atau tinjauan suatu masalah.
 - b. Pengutipan tidak merugikan kepentingan yang wajar UIN Suska Riau.
2. Dilarang mengumumkan dan memperbanyak sebagian atau seluruh karya tulis ini dalam bentuk apapun tanpa izin UIN Suska Riau.

2. Tahun 1914-1918 : Bursa Efek di Batavia ditutup selama Perang Dunia I
3. Tahun 1925-1942 : Bursa Efek di Jakarta dibuka kembali bersama dengan Bursa Efek di Semarang dan Surabaya
4. Tahun 1939 : Karena isu politik (Perang Dunia II) Bursa Efek di Semarang dan Surabaya ditutup
5. Tahun 1942-1952 : Bursa Efek di Jakarta ditutup kembali selama Perang Dunia II.
6. Pada tahun 1956 : Program nasionalisasi perusahaan Belanda. Bursa Efek semakin tidak aktif.
7. Tahun 1956-1977 : Perdagangan di Bursa Efek vakum
8. Pada 10 Agustus 1977 : Bursa Efek diresmikan kembali oleh Presiden Soeharto. BEJ dijalankan dibawah BAPEPAM (Badan Pelaksana Pasar Modal). Tanggal 10 Agustus diperingati sebagai HUT Pasar Modal. Pengaktifan kembali pasar modal ini juga ditandai dengan go public PT Semen Cibinong sebagai emiten pertama. Tahun 2008 tentang Surat Berharga Syariah Negara.
9. Tahun 1977-1987 : Perdagangan di Bursa Efek sangat lesu. Jumlah emiten hingga 1987 baru mencapai 24. Masyarakat lebih memilih instrumen perbankan dibandingkan instrumen Pasar Modal.
10. Pada tahun 1987 : Ditandai dengan hadirnya Paket Desember 1987 (PAKDES 87) yang memberikan kemudahan bagi perusahaan untuk melakukan Penawaran Umum dan investor asing menanamkan modal di Indonesia

Hak Cipta Dilindungi Undang-Undang

1. Dilarang mengutip sebagian atau seluruh karya tulis ini tanpa mencantumkan dan menyebutkan sumber:

a. Pengutipan hanya untuk kepentingan pendidikan, penelitian, penulisan karya ilmiah, penyusunan laporan, penulisan kritik atau tinjauan suatu masalah.

b. Pengutipan tidak merugikan kepentingan yang wajar UIN Suska Riau.

2. Dilarang mengumumkan dan memperbanyak sebagian atau seluruh karya tulis ini dalam bentuk apapun tanpa izin UIN Suska Riau.

11. Tahun 1988-1990 : Paket deregulasi di bidang Perbankan dan Pasar Modal diluncurkan. Pintu BEJ terbuka untuk asing. Aktivitas bursa terlihat meningkat.
12. Pada 2 Juni 1988 : Bursa Paralel Indonesia (BPI) mulai beroperasi dan dikelola oleh Persatuan Perdagangan Uang dan Efek (PPUE), sedangkan organisasinya terdiri dari broker dan dealer
13. Desember 1988 : Pemerintah mengeluarkan Paket Desember 88 (PAKDES 88) yang memberikan kemudahan perusahaan untuk go public dan beberapa kebijakan lain yang positif bagi pertumbuhan pasar modal.
14. Pada 16 Juni 1989 : Bursa Efek Surabaya (BES) mulai beroperasi dan dikelola oleh Perseroan Terbatas milik swasta yaitu PT Bursa Efek Surabaya.
15. Pada 13 Juli 1992 : Swastanisasi BEJ. BAPEPAM berubah menjadi Badan Pengawas Pasar Modal. Tanggal ini diperingati sebagai HUT BEJ.
16. Pada 22 Mei 1995 : Sistem Otomasi perdagangan di BEJ dilaksanakan dengan sistem computer JATS (Jakarta Automated Trading Systems).
17. Pada 10 November 1995 : Pemerintah mengeluarkan Undang-Undang No. 8 Tahun 1995 tentang Pasar Modal. Undang-Undang ini mulai diberlakukan mulai Januari 1996.
18. Tahun 1995 : Bursa Paralel Indonesia merger dengan Bursa Efek Surabaya.

Hak Cipta Diindungi Undang-Undang

1. Dilarang mengutip sebagian atau seluruh karya tulis ini tanpa mencantumkan dan menyebutkan sumber:
 - a. Pengutipan hanya untuk kepentingan pendidikan, penelitian, penulisan karya ilmiah, penyusunan laporan, penulisan kritik atau tinjauan suatu masalah.
 - b. Pengutipan tidak merugikan kepentingan yang wajar UIN Suska Riau.
2. Dilarang mengumumkan dan memperbanyak sebagian atau seluruh karya tulis ini dalam bentuk apapun tanpa izin UIN Suska Riau.

19. Pada tahun 2000 : Sistem Perdagangan Tanpa Warkat (scripless trading) mulai diaplikasikan di pasar modal Indonesia.
20. Tahun 2002 : BEJ mulai mengaplikasikan sistem perdagangan jarak jauh (remote trading).
21. Selanjutnya tahun 2007: Penggabungan Bursa Efek Surabaya (BES) ke Bursa Efek Jakarta (BEJ) dan berubah nama menjadi Bursa Efek Indonesia (BEI).
22. Pada 2 Maret 2009 : Peluncuran Perdana Sistem Perdagangan Baru PT Bursa Efek Indonesia: **JATS-NextG**

Perusahaan hasil penggabungan usaha ini memulai operasinya pada 1 Desember 2007, Bursa Efek Indonesia dipimpin oleh Direktur Utama Erry Firmansyah, mantan direktur utama BEJ, Mantan Direktur Utama Pasaribu menjabat sebagai Direktur Perdagangan *Fixed Income* dan *Derivatif*, Keanggotaan dan Partisipan.

4.1.2 Jenis Indeks di Bursa Efek Indonesia

Untuk memberikan informasi yang lebih lengkap tentang perkembangan bursa kepada public, BEI menyebarkan data pergerakan harga saham melalui media cetak dan elektronik. Satu indikator pergerakan harga saham tersebut adalah indeks harga saham. Saat ini, PT. Bursa Efek Indonesia mempunyai 10 macam harga indeks saham:

1. IHSG, menggunakan semua saham tercatat sebagai komponen kalkulasi Indeks.
2. Indeks Sektoral, menggunakan semua saham yang masuk dalam

Hak Cipta Dilindungi Undang-Undang

1. Dilarang mengutip sebagian atau seluruh karya tulis ini tanpa mencantumkan dan menyebutkan sumber:
 - a. Pengutipan hanya untuk kepentingan pendidikan, penelitian, penulisan karya ilmiah, penyusunan laporan, penulisan kritik atau tinjauan suatu masalah.
 - b. Pengutipan tidak merugikan kepentingan yang wajar UIN Suska Riau.
2. Dilarang mengumumkan dan memperbanyak sebagian atau seluruh karya tulis ini dalam bentuk apapun tanpa izin UIN Suska Riau.

setiap sektor.

3. Indeks LQ-45, menggunakan 45 saham terpilih setelah melalui beberapa tahapan selesai.
4. Indeks Individual, yang merupakan Indeks untuk masing-masing saham didasarkan harga dasar.
5. Jakarta Islamic Index, merupakan Indeks perdagangan saham syariah.
6. Indeks Papan Utama dan PapanPengembang, indeks yang didasarkan pada kelompok saham yang tercatat di BEI yaitu kelompok Papan Utama dan Papan Pengembangan.
7. Indeks Kompas 100, menggunakan 100 emiten yang dipilih berdasarkan pertimbangan likuiditas dan kapasitas pasar dengan kriteria-kriteria yang telah ditentukan.
8. Indeks bisnis-27, menggunakan 27 emiten yang dipilih berdasarkan kriteria tertentu yang bekerja sama dengan PT. Bursa Efek Indonesia dengan Harian Bisnis Indonesia.
9. Indeks PEFINDO 25, menggunakan 25 emiten yang dipilih berdasarkan kriteria-kriteria tertentu.
10. Indeks SRI-KEHATI, menggunakan 25 emiten yang dipilih berdasarkan kriteria tertentu dan merupakan kerja sama antara PT. Bursa Efek Indonesia dengan yayasan KEHATI.

4.1.3 Visi dan Misi Bursa Efek Indonesia

Bursa Efek Indonesia mempunyai visi : Menjadi bursa yang kompetitif dengan kredibilitas tingkat dunia. Sedangkan misi yang ingin dicapai adalah

Hak Cipta Diindungi Undang-Undang

1. Dilarang mengutip sebagian atau seluruh karya tulis ini tanpa mencantumkan dan menyebutkan sumber:
 - a. Pengutipan hanya untuk kepentingan pendidikan, penelitian, penulisan karya ilmiah, penyusunan laporan, penulisan kritik atau tinjauan suatu masalah.
 - b. Pengutipan tidak merugikan kepentingan yang wajar UIN Suska Riau.
2. Dilarang mengumumkan dan memperbanyak sebagian atau seluruh karya tulis ini dalam bentuk apapun tanpa izin UIN Suska Riau.

menciptakan daya saing untuk menarik investor dan emiten, melalui pemberdayaan Anggota Bursa dan Partisipan, penciptaan nilai tambah, efisiensi biaya serta penerapan *good governance*.

4.1.4 Struktur Organisasi

Struktur organisasi merupakan suatu kerangka yang memperlihatkan sejumlah tugas-tugas dan kejadian-kejadian untuk mencapai tujuan organisasi. Hubungan antara fungsi-fungsi wewenang dan tanggung jawab setiap anggota didalamnya, biasanya bekerjasama dengan baik untuk mencapai tujuan yang dimaksud. Dalam suatu perusahaan yang menentukan bentuk organisasi adalah pimpinan yang bertujuan untuk mempermudah pimpinan dalam melaksanakan tugas-tugas yang menentukan bagian-bagian pekerjaan serta merupakan suatu alat untuk memberikan wewenang dan tanggung jawab atas pekerjaan yang diberikan kepada bawahan.

Dalam struktur organisasi Bursa Efek Indonesia kedudukan tertinggi adalah Dewan Komisaris yang selanjutnya membawahi para Dewan Direksi. Adapun bagan struktur organisasi Bursa Efek Indonesia dapat dilihat pada gambar 4.1.4 berikut ini :

UIN SUSKA RIAU

Hak Cipta Diindungi Undang-Undang

1. Diarangi mengutip sebagian atau seluruh karya tulis ini tanpa mencantumkan dan menyebutkan sumber:
 - a. Pengutipan hanya untuk kepentingan pendidikan, penelitian, penulisan karya ilmiah, penyusunan laporan, penulisan kritik atau tinjauan suatu masalah.
 - b. Pengutipan tidak merugikan kepentingan yang wajar UIN Suska Riau.
2. Dilarang mengumumkan dan memperbanyak sebagian atau seluruh karya tulis ini dalam bentuk apapun tanpa izin UIN Suska Riau.

Gambar 4.1 Bagan Struktur Organisasi Bursa Efek Indonesia

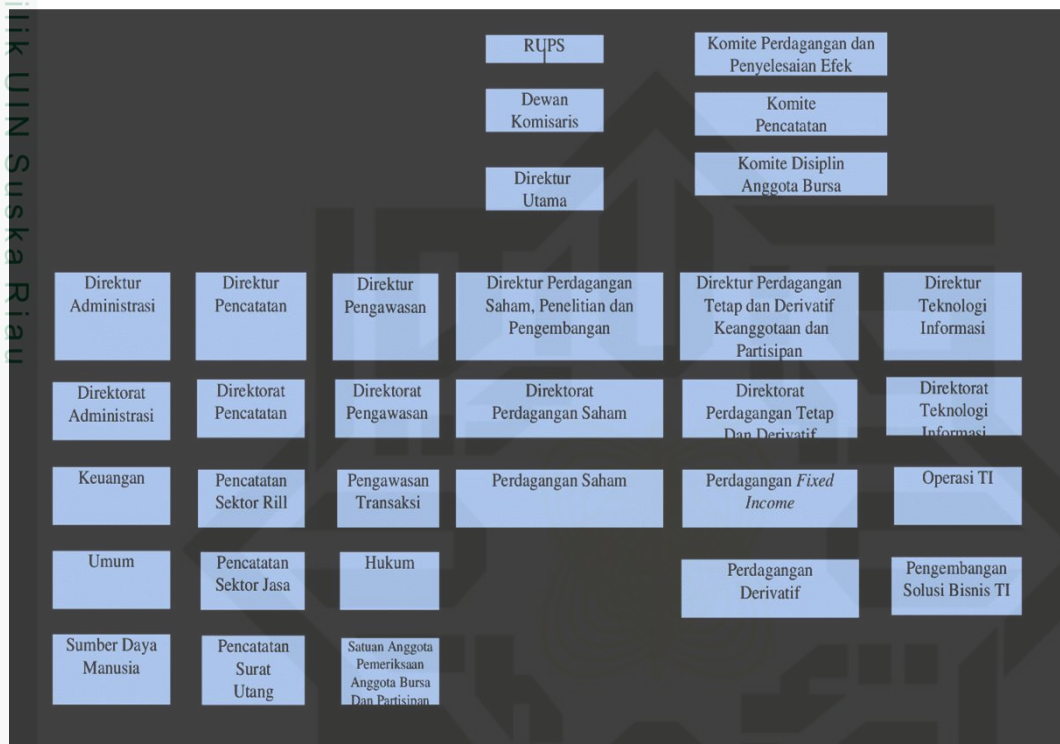

(Sumber : idx.go.id yang di aplikasikan kedalam bagan oleh Penulis)

4.2 Gambaran Umum Indek LQ-45

Indeks LQ-45 hanya terdiri dari 45 saham yang terpilih setelah melalui beberapa kriteria. Saham LQ-45 menggambarkan sekelompok saham pilihan yang memenuhi kriteria pemilihan sehingga akan terdiri dari saham-saham yang memiliki likuiditas tinggi dan juga mempertimbangkan kapitalisasi pasar. Indeks LQ-45 mulai digunakan pada bulan Januari 1997 dan diperkenalkan secara resmi bulan Februari 1997.

Nilai pasar agregat dari saham-saham tersebut meliputi sekitar lebih dari 72% dari total kapitalisasi pasar di Bursa Efek Indonesia. Nilai agregat

Hak Cipta Dilindungi Undang-Undang

1. Dilarang mengutip sebagian atau seluruh karya tulis ini tanpa mencantumkan dan menyebutkan sumber:
 - a. Pengutipan hanya untuk kepentingan pendidikan, penelitian, penulisan karya ilmiah, penyusunan laporan, penulisan kritik atau tinjauan suatu masalah.
 - b. Pengutipan tidak merugikan kepentingan yang wajar UIN Suska Riau.
2. Dilarang mengumumkan dan memperbanyak sebagian atau seluruh karya tulis ini dalam bentuk apapun tanpa izin UIN Suska Riau.

ini juga meliputi sekitar 72,5% dari total transaksi di pasar reguler. Dengan demikian Indeks LQ-45 ini memberikan gambaran yang akurat akan perubahan nilai pasar dari seluruh saham yang aktif diperdagangkan di Bursa Efek Indonesia (BEI). (Fakhuddin dan Hadianto, 2001: 203)

Untuk dapat masuk dalam Indeks LQ-45 saham-saham harus memenuhi kriteria tertentu dan melewati seleksi utama sebagai berikut:

1. Masuk dalam ranking 60 terbesar dari total transaksi saham di pasar reguler (rata-rata nilai transaksi selama 12 bulan terakhir).
2. Rangkaing berdasarkan kapitalisasi pasar (rata-rata kapitalisasi pasar selama 12 bulan terakhir).
3. Telah tercatat di BEJ selama minimum 3 bulan.
4. Keadaan keuangan perusahaan dan prospek pertumbuhannya, frekuensi dan jumlah hari perdagangan transaksi pasar reguler.

Kedudukan saham-saham pada kelompok LQ-45 tidak bersifat tetap, setiap tiga bulan sekali dilakukan *review* pergerakan ranking saham-saham yang akan dimasukkan dalam perhitungan Indeks LQ-45 dan setiap enam bulan sekali ada penetapan kembali saham yang memenuhi kriteria serta mengeliminasi saham yang tidak lagi memenuhi kriteria yang sudah ditetapkan. Posisi saham yang tereliminasi akan diisi oleh saham pada ranking yang memenuhi kriteria.

Indeks LQ-45 tidak dimaksudkan untuk mengganti IHSG yang sudah ada saat ini, tetapi justru sebagai pelengkap IHSG dan indeks sektoral. Indeks LQ-45 bertujuan untuk menyediakan saran obyektif dan terpercaya bagi

analisis keuangan, manajer investasi, investor dan pemerhati pasar modal lainnya dalam memonitor pergerakan harga dari saham-saham aktif diperdagangkan.

Portofolio investasi pada saham-saham LQ-45 cenderung menguntungkan jika keadaan pasar membaik, dengan sifat sensitif terhadap perubahan pasar akan menikmati keuntungan lebih dulu sebaliknya apabila pasar cenderung menurun maka harga sahamnya juga cenderung turun lebih dulu dibandingkan dengan saham yang lainnya. Kenaikan atau penurunan harga saham-saham pada LQ-45 akan di pengaruhi oleh kenaikan atau penurunan pada IHSG.

4.3 Gambaran Umum Perusahaan

4.3.1 Adaro Energy Tbk

Adaro Energy Tbk (ADRO) didirikan dengan nama PT Padang Karunia tanggal 28 Juli 2004 dan mulai beroperasi secara komersial pada bulan Juli 2005. Kantor pusat ADRO berlokasi di Gedung Menara Karya, Lantai 23, Jl. H.R. Rasuna Said Blok X-5, Kav. 1-2, Jakarta Selatan 12950 – Indonesia. Telp: (62-21) 521-1265 (Hunting), Fax: (62-21) 5794-4687.

Pemegang saham yang memiliki 5% atau lebih saham Adaro Energy Tbk, yaitu: PT Adaro Strategic Investments (43,91%) dan Garibaldi Thohir (presiden direktur) (6,18%). Berdasarkan Anggaran Dasar Perusahaan, ruang lingkup kegiatan ADRO bergerak dalam bidang usaha perdagangan, jasa, industri, pengangkutan batubara, perbengkelan, pertambangan, dan

Hak Cipta Dilindungi Undang-Undang

1. Dilarang mengutip sebagian atau seluruh karya tulis ini tanpa mencantumkan dan menyebutkan sumber:
 - a. Pengutipan hanya untuk kepentingan pendidikan, penelitian, penulisan karya ilmiah, penyusunan laporan, penulisan kritik atau tinjauan suatu masalah.
 - b. Pengutipan tidak merugikan kepentingan yang wajar UIN Suska Riau.
2. Dilarang mengumumkan dan memperbanyak sebagian atau seluruh karya tulis ini dalam bentuk apapun tanpa izin UIN Suska Riau.

Hak Cipta Diindungi Undang-Undang

1. Diarang mengutip sebagian atau seluruh karya tulis ini tanpa mencantumkan dan menyebutkan sumber:
 - a. Pengutipan hanya untuk kepentingan pendidikan, penelitian, penulisan karya ilmiah, penyusunan laporan, penulisan kritik atau tinjauan suatu masalah.
 - b. Pengutipan tidak merugikan kepentingan yang wajar UIN Suska Riau.
2. Diarang mengumumkan dan memperbanyak sebagian atau seluruh karya tulis ini dalam bentuk apapun tanpa izin UIN Suska Riau.

konstruksi. Entitas anak bergerak dalam bidang usaha pertambangan batubara, perdagangan batubara, jasa kontraktor penambangan, infrastruktur, logistik batubara, dan pembangkitan listrik. Pada 04 Juli 2008, ADRO memperoleh pernyataan efektif dari Bapepam-LK untuk melakukan Penawaran Umum Perdana Saham ADRO (IPO) kepada masyarakat sebanyak 11.139.331.000 lembar saham dengan nilai nominal Rp100,- per saham dan Harga Penawaran Rp1.100,- per saham. Saham-saham tersebut dicatatkan pada Bursa Efek Indonesia (BEI) pada tanggal 16 Juli 2008.

4.3.2 AKR Corporindo Tbk

AKR Corporindo Tbk (AKRA) didirikan di Surabaya tanggal 28 Nopember 1977 dengan nama PT Aneka Kimia Raya dan memulai kegiatan usaha komersialnya pada bulan Juni 1978. Kantor pusat AKRA terletak di Wisma AKR, Lantai 7-8, Jl. Panjang No. 5, Kebon Jeruk, Jakarta 11530 – Indonesia. Telp: (62-21) 531-1555 s/d 1569, 531-1110 (Hunting), Fax: (62-21) 531-1128, 531-1308, 531-1388.

Induk usaha dan induk usaha terakhir AKR Corporindo Tbk adalah PT Arthakencana Rayatama, yang merupakan bagian dari kelompok usaha yang dimiliki oleh keluarga Soegiarto dan Haryanto Adikoesoemo. Pemegang saham yang memiliki 5% atau lebih saham AKR Corporindo Tbk adalah PT Arthakencana Rayatama (58,58%). Berdasarkan Anggaran Dasar Perusahaan, ruang lingkup kegiatan usaha AKRA antara lain meliputi bidang industri barang kimia, perdagangan umum dan distribusi terutama bahan kimia dan

Hak Cipta Dilindungi Undang-Undang

1. Dilarang mengutip sebagian atau seluruh karya tulis ini tanpa mencantumkan dan menyebutkan sumber:
 - a. Pengutipan hanya untuk kepentingan pendidikan, penelitian, penulisan karya ilmiah, penyusunan laporan, penulisan kritik atau tinjauan suatu masalah.
 - b. Pengutipan tidak merugikan kepentingan yang wajar UIN Suska Riau.
2. Dilarang mengumumkan dan memperbanyak sebagian atau seluruh karya tulis ini dalam bentuk apapun tanpa izin UIN Suska Riau.

bahan bakar minyak (BBM) dan gas, menjalankan usaha dalam bidang logistik, pengangkutan (termasuk untuk pemakaian sendiri dan mengoperasikan transportasi baik melalui darat maupun laut serta pengoperasian pipa penunjang angkutan laut), penyewaan gudang dan tangki termasuk perbengkelan, ekspedisi dan pengemasan, menjalankan usaha dan bertindak sebagai perwakilan dan/atau peragenan dari perusahaan lain baik di dalam maupun di luar negeri, kontraktor bangunan dan jasa lainnya kecuali jasa di bidang hukum. Saat ini, AKR Corporindo Tbk bergerak dalam bidang distribusi produk bahan bakar minyak (BBM) ke pasar industri, distribusi dan perdagangan bahan kimia (seperti caustic soda, sodium sulfat, PVC resin dan soda ash) yang digunakan oleh berbagai industri di Indonesia sesuai dengan perjanjian distribusi dengan produsen asing dan lokal, penyewaan gudang, kendaraan angkutan, tangki dan jasa logistik lainnya. Pada bulan September 1994, AKRA memperoleh pernyataan efektif dari Bapepam-LK untuk melakukan Penawaran Umum Perdana Saham AKRA (IPO) kepada masyarakat sebanyak 15.000.000 dengan nilai nominal Rp1.000,- per saham dengan harga penawaran Rp4.000,- per saham. Saham-saham tersebut dicatatkan pada Bursa Efek Indonesia (BEI) pada tanggal 03 Oktober 1994.

4.3.3 Astra International Tbk

Astra International Tbk (ASII) didirikan pada tanggal 20 Februari 1957 dengan nama PT Astra International Incorporated. Kantor pusat Astra



- Hak Cipta Dilindungi Undang-Undang**
1. Dilarang mengutip sebagian atau seluruh karya tulis ini tanpa mencantumkan dan menyebutkan sumber:
 - a. Pengutipan hanya untuk kepentingan pendidikan, penelitian, penulisan karya ilmiah, penyusunan laporan, penulisan kritik atau tinjauan suatu masalah.
 - b. Pengutipan tidak merugikan kepentingan yang wajar UIN Suska Riau.
 2. Dilarang mengumumkan dan memperbanyak sebagian atau seluruh karya tulis ini dalam bentuk apapun tanpa izin UIN Suska Riau.

© Hak cipta milik UIN Suska Riau

State Islamic University of Sultan Syarif Kasim Riau

berdomosili di Jl. Gaya Motor Raya No. 8, Sunter II, Jakarta 14330 – Indonesia. Telp: (62-21) 652-2555 (Hunting), Fax: (62-21) 6530-4957.

Pemegang saham terbesar Astra International Tbk adalah Jardine Cycle & Carriage Ltd (50,11%), perusahaan yang didirikan di Singapura. Jardine Cycle & Carriage Ltd merupakan entitas anak dari Jardine Matheson Holdings Ltd, perusahaan yang didirikan di Bermuda. Berdasarkan Anggaran Dasar Perusahaan, ASII bergerak di bidang perdagangan umum, perindustrian, jasa pertambangan, pengangkutan, pertanian, pembangunan dan jasa konsultasi. Ruang lingkup kegiatan utama Astra bersama anak usahanya meliputi perakitan dan penyaluran mobil (Toyota, Daihatsu, Isuzu, UD Trucks, Peugeot dan BMW), sepeda motor (Honda) berikut suku cadangnya, penjualan dan penyewaan alat berat, pertambangan dan jasa terkait, pengembangan perkebunan, jasa keuangan, infrastruktur dan teknologi informasi. Astra memiliki anak usaha yang juga tercatat di Bursa Efek Indonesia (BEI), antara lain: Astra Agro Lestari Tbk (AALI), Astra Graphia Tbk (ASGR), Astra Otoparts Tbk (AUTO) dan United Tractors Tbk (UNTR). Selain itu, Astra juga memiliki satu perusahaan asosiasi yang juga tercatat di BEI, yaitu Bank Permata Tbk (BNLI). Pada tahun 1990, ASII memperoleh Pernyataan efektif BAPEPAM-LK untuk melakukan Penawaran Umum Perdana Saham ASII (IPO) kepada masyarakat sebanyak 30.000.000 saham dengan nominal Rp1.000,- per saham, dengan Harga Penawaran Perdana Rp14.850,- per saham. Saham-saham tersebut dicatatkan pada Bursa Efek Indonesia (BEI) pada tanggal 04 April 1990.

Hak Cipta Dilindungi Undang-Undang

1. Dilarang mengutip sebagian atau seluruh karya tulis ini tanpa mencantumkan dan menyebutkan sumber:
 - a. Pengutipan hanya untuk kepentingan pendidikan, penelitian, penulisan karya ilmiah, penyusunan laporan, penulisan kritik atau tinjauan suatu masalah.
 - b. Pengutipan tidak merugikan kepentingan yang wajar UIN Suska Riau.
2. Dilarang mengumumkan dan memperbanyak sebagian atau seluruh karya tulis ini dalam bentuk apapun tanpa izin UIN Suska Riau.

4.3.4 Gudang Garam Tbk

Gudang Garam Tbk (dahulu PT Perusahaan Rokok Tjap) (GGRM) didirikan tanggal 26 Juni 1958 dan memulai kegiatan usaha komersialnya pada tahun 1958. Kantor pusat Gudang Garam beralamat di Jl. Semampir II / 1, Kediri, Jawa Timur, serta memiliki pabrik yang berlokasi di Kediri, Gempol, Solo-Kartasura, Karanganyar dan Sumenep. Selain itu, GGRM juga memiliki kantor perwakilan di Jl. Jenderal A. Yani 79, Jakarta dan Jl. Pengenal 7 – 15, Surabaya – Jawa Timur. Telp : (62-354) 682-091 (Hunting), Fax : (62-354) 681-555.

Pemegang saham yang memiliki 5% atau lebih saham Gudang Garam Tbk adalah PT Suryaduta Investama (69,29%) dan PT Suryamitra Kusuma (6,26%). PT Suryaduta Investama merupakan induk usaha dan induk usaha terakhir GGRM. Berdasarkan Anggaran Dasar Perusahaan, ruang lingkup kegiatan GGRM bergerak di bidang industri rokok dan yang terkait dengan industri rokok. Gudang Garam memproduksi berbagai jenis rokok kretek, termasuk jenis rendah tar dan nikotin (LTN) serta produk tradisional sigaret kretek tangan. Merek-merek rokok GGRM, antara lain: Klobot, Sriwedari, Djaja, Gudang Garam, Gudang Garam Merah, Gudang Garam Gold, Surya, Surya Pro Mild dan GG Mild. Pada tanggal 17 Juli 1990, GGRM memperoleh izin Menteri Keuangan untuk melakukan Penawaran Umum Perdana Saham GGRM (IPO) kepada masyarakat sebanyak 57.807.800 dengan nilai nominal Rp1.000,- per saham dengan harga penawaran

Hak Cipta Diindungi Undang-Undang

1. Diarang mengutip sebagian atau seluruh karya tulis ini tanpa mencantumkan dan menyebutkan sumber:
 - a. Pengutipan hanya untuk kepentingan pendidikan, penelitian, penulisan karya ilmiah, penyusunan laporan, penulisan kritik atau tinjauan suatu masalah.
 - b. Pengutipan tidak merugikan kepentingan yang wajar UIN Suska Riau.
2. Diarang mengumumkan dan memperbanyak sebagian atau seluruh karya tulis ini dalam bentuk apapun tanpa izin UIN Suska Riau.

Rp10.250,- per saham. Saham-saham tersebut dicatatkan pada Bursa Efek Indonesia (BEI) pada tanggal 27 Agustus 1990.

4.3.5 Indofood Sukses Makmur Tbk

Indofood Sukses Makmur Tbk (INDF) didirikan tanggal 14 Agustus 1990 dengan nama PT Panganjaya Intikusuma dan memulai kegiatan usaha komersialnya pada tahun 1990. Kantor pusat INDF berlokasi di Sudirman Plaza, Indofood Tower, Lantai 21, Jl. Jend. Sudirman Kav. 76 – 78, Jakarta 12910 – Indonesia. Sedangkan pabrik dan perkebunan INDF dan anak usaha berlokasi di berbagai tempat di pulau Jawa, Sumatera, Kalimantan, Sulawesi dan Malaysia. Telp : (62-21) 5795-8822 (Hunting), Fax : (62-21) 5793-7550.

Induk usaha dari Indofood Sukses Makmur Tbk adalah CAB Holding Limited (miliki 50,07% saham INDF), Seychelles, sedangkan induk usaha terakhir dari Indofood Sukses Makmur Tbk adalah First Pacific Company Limited (FP), Hong Kong. Saat ini, Perusahaan memiliki anak usaha yang juga tercatat di Bursa Efek Indonesia (BEI), antara lain: Indofood CBP Sukses Makmur Tbk (ICBP) dan Salim Ivomas Pratama Tbk (SIMP). Berdasarkan Anggaran Dasar Perusahaan, ruang lingkup kegiatan INDF antara lain terdiri dari mendirikan dan menjalankan industri makanan olahan, bumbu penyedap, minuman ringan, kemasan, minyak goreng, penggilingan biji gandum dan tekstil pembuatan karung terigu. Indofood telah memiliki

Hak Cipta Dilindungi Undang-Undang

1. Dilarang mengutip sebagian atau seluruh karya tulis ini tanpa mencantumkan dan menyebutkan sumber:
 - a. Pengutipan hanya untuk kepentingan pendidikan, penelitian, penulisan karya ilmiah, penyusunan laporan, penulisan kritik atau tinjauan suatu masalah.
 - b. Pengutipan tidak merugikan kepentingan yang wajar UIN Suska Riau.
2. Dilarang mengumumkan dan memperbanyak sebagian atau seluruh karya tulis ini dalam bentuk apapun tanpa izin UIN Suska Riau.

produk-produk dengan merek yang telah dikenal masyarakat, antara lain mi instan (Indomie, Supermi, Sarimi, Sakura, Pop Mie, Pop Bihun dan Mi Telur Cap 3 Ayam), dairy (Indomilk, Cap Enaak, Tiga Sapi, Indomilk Champ, Calci Skim, Orchid Butter dan Indoeskrim), makan ringan (Chitato, Lays, Qtela, Cheetos dan JetZ), penyedap makan (Indofood, Piring Lombok, Indofood Racik dan Maggi), nutrisi & makanan khusus (Promina, SUN, Govit dan Provita), minuman (Ichi Ocha, Tekita, Caféla, Club, 7Up, Tropicana Twister, Fruitamin, dan Indofood Freiss), tepung terigu & Pasta (Cakra Kembar, Segitiga Biru, Kunci Biru, Lencana Merah, Chesa, La Fonte), minyak goreng dan mentega (Bimoli dan Palmia)

Pada tahun 1994, INDF memperoleh pernyataan efektif dari Bapepam-LK untuk melakukan Penawaran Umum Perdana Saham INDF (IPO) kepada masyarakat sebanyak 21.000.000 dengan nilai nominal Rp1.000,- per saham dengan harga penawaran Rp6.200,- per saham. Saham-saham tersebut dicatatkan pada Bursa Efek Indonesia (BEI) pada tanggal 14 Juli 1994.

4.3.6 Indocement Tunggal Prakarsa Tbk

Indocement Tunggal Prakarsa Tbk (INTP) didirikan tanggal 16 Januari 1985 dan memulai kegiatan usaha komersialnya pada tahun 1985. Kantor pusat INTP berlokasi di Wisma Indocement Lantai 8, Jl. Jend. Sudirman Kav. 70-71, Jakarta 12910 – Indonesia dan pabrik berlokasi di Citeureup – Jawa Barat, Palimanan – Jawa Barat, dan Tarjun – Kalimantan Selatan. Telp: (62-21) 251-2121, 252-2121, 570-3817 (Hunting), Fax: (62-21) 570-1693.

Hak Cipta Dilindungi Undang-Undang

1. Dilarang mengutip sebagian atau seluruh karya tulis ini tanpa mencantumkan dan menyebutkan sumber:
 - a. Pengutipan hanya untuk kepentingan pendidikan, penelitian, penulisan karya ilmiah, penyusunan laporan, penulisan kritik atau tinjauan suatu masalah.
 - b. Pengutipan tidak merugikan kepentingan yang wajar UIN Suska Riau.
2. Dilarang mengumumkan dan memperbanyak sebagian atau seluruh karya tulis ini dalam bentuk apapun tanpa izin UIN Suska Riau.

Pemegang saham yang memiliki 5% atau lebih saham Indocement Tunggal Prakarsa Tbk, yaitu: Brichwood Omnia Limited, Inggris (induk usaha) (51,00%). Adapun induk usaha terakhir kelompok usaha Indocement adalah HeidebergCement AG.

Berdasarkan Anggaran Dasar Perusahaan, ruang lingkup kegiatan INTP antara lain pabrikasi semen dan bahan-bahan bangunan, pertambangan, konstruksi dan perdagangan. Indocement dan anak usahanya bergerak dalam beberapa bidang usaha yang meliputi pabrikasi dan penjualan semen (sebagai usaha inti) dan beton siap pakai, serta tambang agregat dan trass. Produk semen Indocement adalah Portland Composite Cement, Ordinary Portland Cement (OPC Tipe I, II, dan V), Oil Well Cement (OWC), Semen Putih dan TR-30 Acian Putih. Semen yang dipasarkan Indocement dengan merek dagang "Tiga Roda".

Pada tahun 1989, INTP memperoleh pernyataan efektif dari Bapepam-LK untuk melakukan Penawaran Umum Perdana Saham INTP (IPO) kepada masyarakat sebanyak 89.832.150 dengan nilai nominal Rp1.000,- per saham dengan harga penawaran Rp10.000,- per saham. Saham-saham tersebut dicatatkan pada Bursa Efek Indonesia (BEI) pada tanggal 05 Desember 1989.

4.3.7 Kalbe Farma Tbk

Kalbe Farma Tbk (KLBF) didirikan tanggal 10 September 1966 dan memulai kegiatan usaha komersialnya pada tahun 1966. Kantor pusat Kalbe

Hak Cipta Dilindungi Undang-Undang

1. Dilarang mengutip sebagian atau seluruh karya tulis ini tanpa mencantumkan dan menyebutkan sumber:
 - a. Pengutipan hanya untuk kepentingan pendidikan, penelitian, penulisan karya ilmiah, penyusunan laporan, penulisan kritik atau tinjauan suatu masalah.
 - b. Pengutipan tidak merugikan kepentingan yang wajar UIN Suska Riau.
2. Dilarang mengumumkan dan memperbanyak sebagian atau seluruh karya tulis ini dalam bentuk apapun tanpa izin UIN Suska Riau.

berdomisili di Gedung KALBE, Jl. Let. Jend. Suprpto Kav. 4, Cempaka Putih, Jakarta 10510, sedangkan fasilitas pabriknya berlokasi di Kawasan Industri Delta Silicon, Jl. M.H. Thamrin, Blok A3-1, Lippo Cikarang, Bekasi, Jawa Barat. Telp: (62-21) 4287-3888, 4287-3889 (Hunting), Fax: (62-21) 4287-3678.

Pemegang saham yang memiliki 5% atau lebih saham Kalbe Farma Tbk, antara lain: PT Gira Sole Prima (10.17%), PT Santa Seha Sanadi (9.71%), PT Diptanala Bahana (9.49%), PT Lucasta Murni Cemerlang (9.47%), PT Ladang Ira Panen (9.21%) dan PT Bina Arta Charisma (8.61%). Semua pemegang saham ini merupakan pemegang saham pengendali dan memiliki alamat yang sama yakni, di Jl. Let. Jend. Suprpto Kav. 4, Jakarta 10510. Berdasarkan Anggaran Dasar Perusahaan, ruang lingkup kegiatan KLBF meliputi, antara lain usaha dalam bidang farmasi, perdagangan dan perwakilan. Saat ini, KLBF terutama bergerak dalam bidang pengembangan, pembuatan dan perdagangan sediaan farmasi, produk obat-obatan, nutrisi, suplemen, makanan dan minuman kesehatan hingga alat-alat kesehatan termasuk pelayanan kesehatan primer. Produk-produk unggulan yang dimiliki oleh Kalbe, diantaranya obat resep (Brainact, Cefspan, Mycoral, Cernevit, Cravit, Neuralgin, Broadced, Neurotam, Hemapo, dan CPG), produk kesehatan (Promag, Mixagrip, Extra Joss, Komix, Woods, Entrostop, Procold, Fatigon, Hydro Coco, dan Original Love Juice), produk nutrisi mulai dari bayi hingga usia senja, serta konsumen dengan kebutuhan khusus (Morinaga Chil Kid, Morinaga Chil School, Morinaga Chil Mil, Morinaga

Hak Cipta Dilindungi Undang-Undang

1. Dilarang mengutip sebagian atau seluruh karya tulis ini tanpa mencantumkan dan menyebutkan sumber:
 - a. Pengutipan hanya untuk kepentingan pendidikan, penelitian, penulisan karya ilmiah, penyusunan laporan, penulisan kritik atau tinjauan suatu masalah.
 - b. Pengutipan tidak merugikan kepentingan yang wajar UIN Suska Riau.
2. Dilarang mengumumkan dan memperbanyak sebagian atau seluruh karya tulis ini dalam bentuk apapun tanpa izin UIN Suska Riau.

BMT, Prenagen, Milna, Diabetasol Zee, Fitbar, Entrasol, Nutrive Benecol dan Diva). Kalbe memiliki anak usaha yang juga tercatat di Bursa Efek Indonesia, yakni Enseval Putera Megatrading Tbk (EPMT).

Pada tahun 1991, KLBF memperoleh pernyataan efektif dari Bapepam-LK untuk melakukan Penawaran Umum Perdana Saham (IPO) KLBF kepada masyarakat sebanyak 10.000.000 dengan nilai nominal Rp1.000,- per saham dengan harga penawaran Rp7.800,- per saham. Saham-saham tersebut dicatatkan pada Bursa Efek Indonesia (BEI) pada tanggal 30 Juli 1991.

4.3.8 London Sumatra Indonesia Tbk

Perusahaan Perkebunan London Sumatra Indonesia Tbk (PP London Sumatra Indonesia Tbk / Lonsum) (LSIP) didirikan tanggal 18 Desember 1962 dan mulai beroperasi secara komersial pada tahun 1962. Kantor pusat LSIP terletak di Ariobimo Sentral Lt. 12, Jln. HR. Rasuna Said Blok X-2 Kav. 5, Jakarta 12950 – Indonesia, sedangkan kantor cabang operasional berlokasi di Medan, Palembang, Makassar, Surabaya dan Samarinda. Telp: (62-21) 8065-7388 (Hunting), Fax: (62-21) 8065-7399.

Induk usaha dari Lonsum adalah Salim Ivomas Pratama Tbk / SIMP, dimana SIMP memiliki 59,48% saham yang ditempatkan dan disetor penuh Lonsum, sedangkan induk usaha terakhir dari Lonsum adalah First Pacific Company Limited, Hong Kong. Berdasarkan Anggaran Dasar Perusahaan, ruang lingkup kegiatan LSIP bergerak di bidang usaha perkebunan yang

Hak Cipta Dilindungi Undang-Undang

1. Dilarang mengutip sebagian atau seluruh karya tulis ini tanpa mencantumkan dan menyebutkan sumber:
 - a. Pengutipan hanya untuk kepentingan pendidikan, penelitian, penulisan karya ilmiah, penyusunan laporan, penulisan kritik atau tinjauan suatu masalah.
 - b. Pengutipan tidak merugikan kepentingan yang wajar UIN Suska Riau.
2. Dilarang mengumumkan dan memperbanyak sebagian atau seluruh karya tulis ini dalam bentuk apapun tanpa izin UIN Suska Riau.

berlokasi di Sumatera Utara, Sumatera Selatan, Jawa, Kalimantan Timur, Sulawesi Utara dan Sulawesi Selatan. Produk utama Lonsum adalah minyak kelapa sawit dan karet, serta kakao, teh dan benih dalam kuantitas yang lebih kecil. Di samping mengelola perkebunannya sendiri, LSIP juga mengembangkan perkebunan di atas tanah yang dimiliki petani kecil setempat (perkebunan plasma) sesuai dengan pola perkebunan “inti-plasma” yang dipilih pada saat LSIP melakukan ekspansi perkebunan. Pada tanggal 07 Juni 1996, LSIP memperoleh pernyataan efektif dari Bapepam-LK untuk melakukan Penawaran Umum Perdana Saham LSIP (IPO) kepada masyarakat sebanyak 38.800.000 dengan nilai nominal Rp500,- per saham dengan harga penawaran Rp4.650,- per saham. Saham-saham tersebut dicatatkan pada Bursa Efek Indonesia (BEI) pada tanggal 05 Juli 1996.

4.3.9 Tambang Batubara Bukit Asam Tbk

Tambang Batubara Bukit Asam (Persero) Tbk atau dikenal dengan nama Bukit Asam (Persero) Tbk (PTBA) didirikan tanggal 02 Maret 1981. Kantor pusat Bukit Asam berlokasi di Jl. Parigi No. 1 Tanjung Enim 31716, Sumatera Selatan dan kantor korespondensi terletak di Menara Kadin Indonesia Lt. 9 & 15. Jln. H.R. Rasuna Said X-5, Kav. 2-3, Jakarta 12950. Kantor pusat: Telp : (62-734) 451-096, 452-352 (Hunting), Fax : (62-734) 451-095, 452-993 dan kantor korespondensi: Telp : (62-21) 525-4014 (Hunting), Fax : (62-21) 525-4002

Hak Cipta Dilindungi Undang-Undang

1. Dilarang mengutip sebagian atau seluruh karya tulis ini tanpa mencantumkan dan menyebutkan sumber:
 - a. Pengutipan hanya untuk kepentingan pendidikan, penelitian, penulisan karya ilmiah, penyusunan laporan, penulisan kritik atau tinjauan suatu masalah.
 - b. Pengutipan tidak merugikan kepentingan yang wajar UIN Suska Riau.
2. Dilarang mengumumkan dan memperbanyak sebagian atau seluruh karya tulis ini dalam bentuk apapun tanpa izin UIN Suska Riau.

Pemegang saham yang memiliki 5% atau lebih saham Bukit Asam (Persero) Tbk, antara lain: Negara Republik Indonesia (65,017%) dan saham treasury (8,53%). Pada tahun 1993, Bukit Asam (Persero) Tbk ditunjuk oleh Pemerintah Indonesia untuk mengembangkan Satuan Kerja Pengusahaan Briket. Berdasarkan Anggaran Dasar Perusahaan, ruang lingkup kegiatan PTBA adalah bergerak dalam bidang industri tambang batubara, meliputi kegiatan penyelidikan umum, eksplorasi, eksploitasi, pengolahan, pemurnian, pengangkutan dan perdagangan, pemeliharaan fasilitas dermaga khusus batubara baik untuk keperluan sendiri maupun pihak lain, pengoperasian pembangkit listrik tenaga uap baik untuk keperluan sendiri ataupun pihak lain dan memberikan jasa-jasa konsultasi dan rekayasa dalam bidang yang ada hubungannya dengan industri pertambangan batubara beserta hasil olahannya, dan pengembangan perkebunan. Pada tanggal 03 Desember 2002, PTBA memperoleh pernyataan efektif dari Bapepam-LK untuk melakukan Penawaran Umum Perdana Saham PTBA (IPO) kepada masyarakat sebanyak 346.500.000 dengan nilai nominal Rp500,- per saham dengan harga penawaran Rp575,- per saham disertai Waran Seri I sebanyak 173.250.000. Saham dan Waran Seri I tersebut dicatatkan pada Bursa Efek Indonesia (BEI) pada tanggal 23 Desember 2002.

4.3.10 United Tractors Tbk

United Tractors Tbk (UNTR) didirikan di Indonesia pada tanggal 13 Oktober 1972 dengan nama PT Inter Astra Motor Works dan memulai

Hak Cipta Dilindungi Undang-Undang

1. Dilarang mengutip sebagian atau seluruh karya tulis ini tanpa mencantumkan dan menyebutkan sumber:
 - a. Pengutipan hanya untuk kepentingan pendidikan, penelitian, penulisan karya ilmiah, penyusunan laporan, penulisan kritik atau tinjauan suatu masalah.
 - b. Pengutipan tidak merugikan kepentingan yang wajar UIN Suska Riau.
2. Dilarang mengumumkan dan memperbanyak sebagian atau seluruh karya tulis ini dalam bentuk apapun tanpa izin UIN Suska Riau.

kegiatan operasinya pada tahun 1973. Kantor pusat UNTR berlokasi di Jalan Raya Bekasi Km. 22, Cakung, Jakarta 13910 – Indonesia. United Tractors mempunyai 20 cabang, 22 jaringan pendukung, 14 kantor tambang dan 10 kantor perwakilan yang tersebar di seluruh Indonesia. Telp: (62-21) 2457-9999 (Hunting), Fax: (62-21) 460-0657.

Induk usaha dari United Tractors Tbk adalah Astra International Tbk / ASII (59,50%), sedangkan induk utama dari United Tractors Tbk adalah Jardine Matheson Holdings Ltd, yang didirikan di Bermuda. Berdasarkan Anggaran Dasar Perusahaan, ruang lingkup kegiatan usaha UNTR dan entitas anak meliputi penjualan dan penyewaan alat berat (mesin konstruksi) beserta pelayanan purna jual; penambangan batubara dan kontraktor penambangan; engineering, perencanaan, perakitan dan pembuatan komponen mesin, alat, peralatan dan alat berat; pembuatan kapal serta jasa perbaikannya; dan penyewaan kapal dan angkutan pelayaran; dan industri kontraktor. Produk-produk alat berat (mesin konstruksi) yang ditawarkan oleh United Tractors berasal dari merek-merek, yaitu Komatsu, UD Trucks, Scania, Bomag dan Tadano. United Tractors memiliki anak usaha yang dimiliki secara tidak langsung melalui PT Karya Supra Perkasa yang juga tercatat di Bursa Efek Indonesia (BEI), yaitu Acset Indonusa Tbk (ACST). Pada tahun 1989, UNTR melalui Penawaran Umum Perdana Saham menawarkan 2.700.000 lembar sahamnya kepada masyarakat dengan nilai nominal Rp1.000,- per saham, dengan harga penawaran sebesar Rp7.250,- per saham.

Hak Cipta Dilindungi Undang-Undang

1. Dilarang mengutip sebagian atau seluruh karya tulis ini tanpa mencantumkan dan menyebutkan sumber:
 - a. Pengutipan hanya untuk kepentingan pendidikan, penelitian, penulisan karya ilmiah, penyusunan laporan, penulisan kritik atau tinjauan suatu masalah.
 - b. Pengutipan tidak merugikan kepentingan yang wajar UIN Suska Riau.
2. Dilarang mengumumkan dan memperbanyak sebagian atau seluruh karya tulis ini dalam bentuk apapun tanpa izin UIN Suska Riau.

4.3.11 Unilever Indonesia Tbk

Unilever Indonesia Tbk (UNVR) didirikan pada tanggal 5 Desember 1933 dengan nama Lever's Zeepfabrieken N.V. dan mulai beroperasi secara komersial tahun 1933. Kantor pusat Unilever berlokasi di Grha Unilever, BSD Green Office Park Kav. 3, Jln BSD Boulevard Barat, BSD City, Tangerang 15345, dan pabrik berlokasi di Jl. Jababeka 9 Blok D, Jl. Jababeka Raya Blok O, Jl. Jababeka V Blok V No. 14-16, Kawasan Industri Jababeka Cikarang, Bekasi, Jawa Barat, serta Jl. Rungkut Industri IV No. 5-11, Kawasan Industri Rungkut, Surabaya, Jawa Timur. Telp: (62-21) 8082-7000 (Hunting), Fax: (62-21) 8082-7002.

Induk usaha Unilever Indonesia adalah Unilever Indonesia Holding B.V. dengan persentase kepemilikan sebesar 84,99%, sedangkan induk usaha utama adalah Unilever N.V., Belanda. Berdasarkan Anggaran Dasar Perusahaan, ruang lingkup kegiatan usaha UNVR meliputi bidang produksi, pemasaran dan distribusi barang-barang konsumsi yang meliputi sabun, deterjen, margarin, makanan berinti susu, es krim, produk-produk kosmetik, minuman dengan bahan pokok teh dan minuman sari buah. Merek-merek yang dimiliki Unilever Indonesia, antara lain: Domestos, Molto, Rinso, Cif, Unilever Pure, Surf, Sunlight, Vixal, Super Pell, Wipol, Lux, Rexona,

Lifebuoy, Sunsilk, Closeup, Fair&Lovely, Zwitsal, Pond's, TRESemme, Dove, Pepsodent, AXE, Clear, Vaseline, Citra, Citra Hazeline, SariWangi, Bango, Blue Band, Royco, Buavita, Wall's Buavita, Wall's, Lipton, Magnum, Cornetto, Paddle Pop, Feast, Populaire dan Viennetta. Pada tanggal 16 Nopember 1982, UNVR memperoleh pernyataan efektif dari BAPEPAM untuk melakukan Penawaran Umum Perdana Saham UNVR (IPO) kepada masyarakat sebanyak 9.200.000 dengan nilai nominal Rp1.000,- per saham dengan harga penawaran Rp3.175,- per saham. Saham-saham tersebut dicatatkan pada Bursa Efek Indonesia (BEI) pada tanggal 11 Januari 1982.

Hak Cipta Diindungi Undang-Undang

1. Dilarang mengutip sebagian atau seluruh karya tulis ini tanpa mencantumkan dan menyebutkan sumber:
 - a. Pengutipan hanya untuk kepentingan pendidikan, penelitian, penulisan karya ilmiah, penyusunan laporan, penulisan kritik atau tinjauan suatu masalah.
 - b. Pengutipan tidak merugikan kepentingan yang wajar UIN Suska Riau.
2. Dilarang mengumumkan dan memperbanyak sebagian atau seluruh karya tulis ini dalam bentuk apapun tanpa izin UIN Suska Riau.