

Hak Cipta Dilindungi Undang-Undang

1. Dilarang mengutip sebagian atau seluruh karya tulis ini tanpa mencantumkan dan menyebutkan sumber:
 - a. Pengutipan hanya untuk kepentingan pendidikan, penelitian, penulisan karya ilmiah, penyusunan laporan, penulisan kritik atau tinjauan suatu masalah.
 - b. Pengutipan tidak merugikan kepentingan yang wajar UIN Suska Riau.
2. Dilarang mengumunkan dan memperbanyak sebagian atau seluruh karya tulis ini dalam bentuk apapun tanpa izin UIN Suska Riau.

BAB IV

GAMBARAN UMUM DAN LOKASI PENELITIAN

A. Gambaran umum Desa Parumpung

1. Keadaan geografis

Desa Parumpung merupakan salah satu desa yang terdapat di daerah Kota Payakumbuh Kabupaten 50 Kota Provinsi Sumatera Barat menurut data dikantor Wali Nagari Desa Parumpung memiliki Luas luas 3,01 Km² yang terdiri dari 6 dusun dengan jumlah penduduk 2.136 jiwa yang terdiri dari 599 KK.³⁴

Desa Parumpung berdiri pada tanggal 27 november 1963 dan alhamdulillah desa Parumpung sudah berumur lebih dari 50 tahun. Kondisi desa Parumpung berbeda dengan desa-desa yang ada di Kota lainnya, Khusus di kenagarian Koto Baru Simalanggang desa ini masih dikatakan sangat tertinggal dan infra struktur yang tidak bagus di desa ini, misalnya jalan-jalan yang belum di aspal (masih jalan tanah) dan ada juga jalan aspal yang sudah rusak dan hancur, jika musim hujan akan mengalami kerusakan parah, jalan berlombang dan berlumpur, hal ini mengakibatkan masyarakat Parumpung sangat susah untuk menjangkau perkotaan. Keadaan iklim Desa Parumpung tidak jauh beda dengan daerah lainnya

³⁴Sumber: Hasil Dokumentasi dari Kantor Wali Nagari

Hak Cipta Dilindungi Undang-Undang

1. Dilarang mengutip sebagian atau seluruh karya tulis ini tanpa mencantumkan dan menyebutkan sumber:
 - a. Pengutipan hanya untuk kepentingan pendidikan, penelitian, penulisan karya ilmiah, penyusunan laporan, penulisan kritik atau tinjauan suatu masalah.
 - b. Pengutipan tidak merugikan kepentingan yang wajar UIN Suska Riau.
2. Dilarang mengumunkan dan memperbanyak sebagian atau seluruh karya tulis ini dalam bentuk apapun tanpa izin UIN Suska Riau.

yang tidak terlalu panas dan tidak terlalu dingin ini karena mempunyai pepohonan seperti pohon kelapa, rambutan, pinang dan lainnya.³⁵

Adapun batas-batas Desa Parumpung adalah sebagai berikut:

- a. Sebelah Utara berbatasan dengan Desa Tabek Panjang
- b. Sebelah Selatan berbatasan dengan Desa Koto Panjang
- c. Sebelah Barat berbatasan dengan Desa Belubus
- d. Sebelah Timur berbatasan dengan Koto Baru

Desa Parumpung salah satu desa yang ada di Kenagarian Koto Baru Simalanggang Kota Payakumbuh Prov Sumatera Barat sangat membutuhkan perhatian dari pemerintah untuk mengadakan melaksanakan dan peningkatan pembangunan fisik maupun administrasi yang dapat melayani kepentingan Desa Parumpung.³⁶

Degan bertambahnya penduduk dengan sendirinya bertambah pula sarana-sarana, rumah-rumah, dan bangunan lainnya, memperluas pula area perdesaan dan diperlukan pula sarana jalan-jalan di dalam perkembangan itu sendiri meskipun padamulanya dalam bentuk sederhana.

Dengan bertambah luasnya Desa Parumpung, maka akan memberikan pengaruh terhadap pelayanan administrasi pemerintah dan penyebaran penduduk ke daerah yang dulunya belum terfikirkan. Perluasan desa disamping mempunyai potensi untuk dijadikan sumber-sumber pendapatan daerah, didilainnya juga membutuhkan pendanaan sangat besar untuk menjadikan daerah urbanisasi.

³⁵Sumber :Hasil Dokumentasi dari Kepala Jorong Desa Parumpung

³⁶Sumber: Hasil Dokumentasi dari Kantor Wali Nagari

Hak Cipta Dilindungi Undang-Undang

1. Dilarang mengutip sebagian atau seluruh karya tulis ini tanpa mencantumkan dan menyebutkan sumber:
 - a. Pengutipan hanya untuk kepentingan pendidikan, penelitian, penulisan karya ilmiah, penyusunan laporan, penulisan kritik atau tinjauan suatu masalah.
 - b. Pengutipan tidak merugikan kepentingan yang wajar UIN Suska Riau.
2. Dilarang mengumumkan dan memperbanyak sebagian atau seluruh karya tulis ini dalam bentuk apapun tanpa izin UIN Suska Riau.

2. Demografis

Berdasarkan data yang telah dihimpun oleh aparat pemerintah Desa Parumpung mengenai kondisi penduduk, bahwa Desa Parumpung berjumlah 2.136 jiwa yang terdiri dari 599 KK, adapun jumlah penduduk Desa parumpung berdasarkan jenis kelamin dengan klasifikasi sebagai berikut:

Tabel IV.1³⁷
Penduduk Desa Parumpung Berdasarkan Jenis Kelamin
Kota Payakumbuh

No	Jenis Kelamin	Jumlah (orang)	Presentase
1	Laki-Laki	1.012	47,37%
2	Perempuan	1.124	52,62%
Jumlah		2.136	100%

Dari tabel diatas, dapat diketahui bahwa 2.136 jiwa penduduk Desa Parumpung, jenis kelamin perempuan lebih besar dari dari jumlah kelamin laki-laki, yaitu jenis kelamin laki-laki 1.012 jiwa, sedangkan jenis kelamin perempuan berjumlah 1.124 jiwa

B. Kehidupan Ekonomi, Sosial dan Budaya

1. Kehidupan Ekonomi

Untuk memenuhi kebutuhan hidup sehari-hari, masyarakat Desa Parumpung melakukan berbagai macam usaha sebagai mata pencaharian upaya yaitu, petani, pedagang, buruh, peternak, tukang, dan pegawai negeri sipil. Untuk lebih jelasnya mata pencaharian penduduk Desa Parumpung dapat dilihat dari tabel dibawah:

³⁷Sumber: Hasil Dokumentasi dari Kantor Wali Nagari

Hak Cipta Dilindungi Undang-Undang

1. Dilarang mengutip sebagian atau seluruh karya tulis ini tanpa mencantumkan dan menyebutkan sumber:
 - a. Pengutipan hanya untuk kepentingan pendidikan, penelitian, penulisan karya ilmiah, penyusunan laporan, penulisan kritik atau tinjauan suatu masalah.
 - b. Pengutipan tidak merugikan kepentingan yang wajar UIN Suska Riau.
2. Dilarang mengumunkan dan memperbanyak sebagian atau seluruh karya tulis ini dalam bentuk apapun tanpa izin UIN Suska Riau.

Tabel IV.2³⁸
Jumlah Mata Pencaharian Masyarakat di Desa Parumpung Kota Payakumbuh

No	Jenis Pencaharian	Jumlah (orang)	Presentase
1	Petani	635	57,36%
2	Pedagang	182	16,44%
3	Buruh	81	07,31%
4	Peternak	110	09,93%
5	Tukang	66	05,96%
6	Pegawai Sipil	62	03,00%
Jumlah		1.107	100%

Dari tabel diatas dapat dipilih bahwa mata pencaharian penduduk Desa Parumpung pada umumnya adalah petani dengan jumlah 635 jiwa, sedangkan mata pencaharian paling sedikit adalah pegawai sipil dengan jumlah 33 jiwa.

Tabel IV.3³⁹
Keadaan Ekonomi Masyarakat Desa Parumpung

No	Keadaan Ekonomi	Jumlah KK
1	Mampu	382
2	Belum mampu	217
Jumlah		599

Dari tabel di atas dapat diketahui, bahwa terdapat 382 Kepala Keluarga (KK) masyarakat desa yang mampu, sedangkan sebanyak 217 Kepala Keluarga (KK) masyarakat desa yang blum mampu.

³⁸Sumber: Hasil Dokumentasi dari Kantor Wali Nagari

³⁹Sumber: Hasil Dokumentasi dari Kantor Wali Nagari

Hak Cipta Dilindungi Undang-Undang

1. Dilarang mengutip sebagian atau seluruh karya tulis ini tanpa mencantumkan dan menyebutkan sumber:
 - a. Pengutipan hanya untuk kepentingan pendidikan, penelitian, penulisan karya ilmiah, penyusunan laporan, penulisan kritik atau tinjauan suatu masalah.
 - b. Pengutipan tidak merugikan kepentingan yang wajar UIN Suska Riau.
2. Dilarang mengumunkan dan memperbanyak sebagian atau seluruh karya tulis ini dalam bentuk apapun tanpa izin UIN Suska Riau.

Tabel IV.4⁴⁰
Keadaan Ekonomi Masyarakat Desa Parumpung Yang
Tinggal Disekitar CV. Farel Farm

No	Keadaan Ekonomi	Jumlah KK
1	Mampu	37
2	Belum mampu	16
Jumlah		53

Dari tabel di atas dapat diketahui masyarakat Desa Parumpung yang tinggal disekitar CV. Farel Farm berjumlah 37 Kepala Keluarga (KK) yang mampu dalam memenuhi kebutuhannya dan 16 Kepala Keluarga (KK) yang belum mampu.

2. Sosial Budaya

Manusia dan kebudayaan merupakan kesatuan yang tidak dapat dipisahkan, karena atas kedua unsur inilah makhluk sosial dapat berlangsung. Dan begitu pula antara manusia satu dengan manusia lainnya juga tidak dapat dipisahkan karena manusia itu membutuhkan pertolongan sehingga dengan demikian timbulah kehidupan masyarakat, dengan kehidupan bermasyarakat tersebut maka timbul budaya yang pada umumnya setiap daerah mempunyai kebudayaan yang berbeda.

Dalam hal ini masyarakat Desa Parumpung juga mempunyai jiwa sosial yang tinggi dan juga mempunyai kebudayaan yang tersendiri. Misalnya bergotong-royong dalam acara pesta, sunat Rasul, qatam al-qur'an, pesta warga dan kebudayaan lainnya. Hal ini mungkin didukung oleh faktor agama islam yang kuat, maka sedikit banyak sosial budaya

⁴⁰Sumber: Hasil Dokumentasi dari Kantor Wali Nagari

Hak Cipta Dilindungi Undang-Undang

1. Dilarang mengutip sebagian atau seluruh karya tulis ini tanpa mencantumkan dan menyebutkan sumber:

- a. Pengutipan hanya untuk kepentingan pendidikan, penelitian, penulisan karya ilmiah, penyusunan laporan, penulisan kritik atau tinjauan suatu masalah.
- b. Pengutipan tidak merugikan kepentingan yang wajar UIN Suska Riau.

2. Dilarang mengumumkan dan memperbanyak sebagian atau seluruh karya tulis ini dalam bentuk apapun tanpa izin UIN Suska Riau.

pasti terpengaruh oleh nilai-nilai ajaran agama islam, seperti azas kekerabatan dan saling membantu satu sama lain.

C. Pendidikan, Agama dan Adat Istiadat

1. Keagamaan

Desa Parumpung terdapat beberapa jenis agama yang tetapi mereka dapat hidup dalam keadaan damai dengan kerukunan beragama, mayoritas Desa Parumpung di Huni oleh Agama Islam atau masyarakat Muslim, ini dapat dilihat pada tabel berikut:

Tabel IV.5⁴¹
Klasifikasi Jumlah Penduduk Desa Parumpung Berdasarkan Agama Kota Payakumbuh

No	Jenis Agama	Jumlah (orang)	Presentase
1	Islam	2.136	100%
2	Kristem	0	00,00%
3	Hindu	0	00,00%
Jumlah		2.136	100%

Dari tabel diatas dapat dilihat bahwa penduduk Desa Parumpung mayoritas adalah Muslim dengan jumlah 2.136 jiwa, Kristen tidak ada dan Hindu juga tidak ada. Untuk menjalankan perintah agama tertentu sangat diperlukan tempat ibadah. Dimana tempat peribadahan ini selain tempat beribadah juga bisa menjadi salah satu sarana untuk mengkomunikasikan pesan-pesan pembangunan dalam rangka mensosialisasikan suatu pembangunan kepada masyarakat.

⁴¹Sumber: Hasil Dokumentasi dari Kantor Wali Nagari

Hak Cipta Dilindungi Undang-Undang

1. Dilarang mengutip sebagian atau seluruh karya tulis ini tanpa mencantumkan dan menyebutkan sumber:
 - a. Pengutipan hanya untuk kepentingan pendidikan, penelitian, penulisan karya ilmiah, penyusunan laporan, penulisan kritik atau tinjauan suatu masalah.
 - b. Pengutipan tidak merugikan kepentingan yang wajar UIN Suska Riau.
2. Dilarang mengumumkan dan memperbanyak sebagian atau seluruh karya tulis ini dalam bentuk apapun tanpa izin UIN Suska Riau.

Dari ketiga agama tersebut yang dianut hanyalah agama islam oleh masyarakat di Desa Parumpung, sebagai mana bisa dilihat dari sarana ibadah di dalam tabel berikut:

Tabel IV.6⁴²
Jumlah Rumah Ibadah Desa Parumpung Kota Payakumbuh

No	Jenis Tempat Ibadah	Jumlah
1	Mesjid	1
2	Musolah	7
3	Gereja	0
4	Vihara	0
Jumlah		8

Dari tabel diatas dapat dilihat bahwa 2 dari 4 tempat ibadah penduduk Desa Parumpung yaitu Mesjid dan Mushalla yang keduanya merupakan tempat ibadah umat Islam atau masyarakat Muslim yang berjumlah Mesjid 1 Unit dan Mushalla 7 Unit.

2. Pendidikan

Pendidikan memiliki peran yang sangat penting dalam memberdayakan masyarakat. Apalagi dalam masa pembangunan sekarang ini menuju kearah industrialisasi dan global jelas sekali membutuhkan lebih banyak tenaga kerja yang mempunyai skill atau paling tidak bisa menulis dan membaca.

Untuk lebih jelas dapat dilihat mengenai tingkat pendidikan penduduk Desa Parumpung sebagai berikut:

⁴²Sumber: Hasil Dokumentasi dari Kantor Wali Nagari

Hak Cipta Dilindungi Undang-Undang

1. Dilarang mengutip sebagian atau seluruh karya tulis ini tanpa mencantumkan dan menyebutkan sumber:
 - a. Pengutipan hanya untuk kepentingan pendidikan, penelitian, penulisan karya ilmiah, penyusunan laporan, penulisan kritik atau tinjauan suatu masalah.
 - b. Pengutipan tidak merugikan kepentingan yang wajar UIN Suska Riau.
2. Dilarang mengumumkan dan memperbanyak sebagian atau seluruh karya tulis ini dalam bentuk apapun tanpa izin UIN Suska Riau.

Tabel IV.7⁴³
Tingkat Pendidikan Masyarakat Desa Parumpung
Kota payakumbuh

No	Tingkat Pendidikan	Jumlah	Presentase
1	Belum Sekolah	754	35,29%
2	Tidak Tamat Sekolah	305	14,29%
3	Tamat TK	192	09,00%
4	Tamat SD	156	07,30%
5	Tamat SMP	192	08,98%
6	Tamat SMA	441	20,64%
7	Perguruan tinggi	96	04,49%
Jumlah		2.136	100%

Dari tabel diatas dapat dilihat bahwa jumlah penduduk Desa Parumpung menurut tingkat pendidikan yang paling banyak adalah 754 jiwa yaitu yang belum sekolah, setelah itu adalah tamatan SMA yang berjumlah 441 jiwa dan bisa dikatan pendidikan di Desa Parumpung Lumayan bagus karena rata-rata penduduknya adalah tamatan SMA. Disamping itu Desa Parumpung baru juga memiliki sarana pendidikan di antaranya TK, SD, dan PDTA yang dapat diketahui melalui tabel dibawah ini:

Tabel IV.8⁴⁴
Sarana Pendidikan Desa Parumpung Kota Payakumbuh

No	Sarana Pendidikan	Jumlah
1	TK	1
2	SD	2
3	PDTA	1
Jumlah		4

Dari tabel diatas dapat dilihat bahwa sarana pendidikan Desa Parumpung masih dikatakan ketinggalan karena hanya memiliki tiga sarana saja diantaranya TK, SD, TDTA.

⁴³Sumber: Hasil Dokumentasi dari Kantor Wali Nagari

⁴⁴Sumber: Hasil Dokumentasi dari Kantor Wali Nagari

Hak Cipta Dilindungi Undang-Undang

1. Dilarang mengutip sebagian atau seluruh karya tulis ini tanpa mencantumkan dan menyebutkan sumber:
 - a. Pengutipan hanya untuk kepentingan pendidikan, penelitian, penulisan karya ilmiah, penyusunan laporan, penulisan kritik atau tinjauan suatu masalah.
 - b. Pengutipan tidak merugikan kepentingan yang wajar UIN Suska Riau.
2. Dilarang mengumunkan dan memperbanyak sebagian atau seluruh karya tulis ini dalam bentuk apapun tanpa izin UIN Suska Riau.

3. Adat Istiadat

Adat istiadat tidak dapat dipisahkan dari kebudayaan suatu masyarakat karena adat istiadat merupakan dari kebudayaan yang sering atau yang bisa dilakukan dalam kehidupan sehari-hari. Di Desa Parumpung memiliki adat sendiri yang dapat mendukung kebudayaan nasional seperti:

- a. Saluang
- b. Celempong
- c. Bersilat lidah (Berbalas Pantun)
- d. Makan bajamba yaitu makan bersama-sama dengan bersila tidak menggunakan kursi dan meja dalam acara pernikahan, sunnat rasul dan aqiqah.
- e. Randai

Masyarakat Desa Parumpung terdiri dari beberapa suku, mayoritas masyarakat Desa Parumpung bersuku piliang, caniago, pitopang, dan suku jambak. Keempat suku ini mewarnai dalam kehidupan sehari-hari dan tetap menjaga adat istiadat masing-masing suku serta menghormati adat dan kepercayaan yang dianut oleh setiap golongan.

Di Desa Parumpung juga mempunyai beberapa suku, setiap suku dalam kenegerian dipimpin oleh beberapa orang niniak mamak yang dapat diketahui melalui tabel berikut:

Hak Cipta Dilindungi Undang-Undang

1. Dilarang mengutip sebagian atau seluruh karya tulis ini tanpa mencantumkan dan menyebutkan sumber:
 - a. Pengutipan hanya untuk kepentingan pendidikan, penelitian, penulisan karya ilmiah, penyusunan laporan, penulisan kritik atau tinjauan suatu masalah.
 - b. Pengutipan tidak merugikan kepentingan yang wajar UIN Suska Riau.
2. Dilarang mengumumkan dan memperbanyak sebagian atau seluruh karya tulis ini dalam bentuk apapun tanpa izin UIN Suska Riau.

Tabel IV.9⁴⁵
Kepala Suku Desa Parumpung Kota Payakumbuh

No	Nama Suku	Niniak Mamak	Jumlah	Presentase
1	Piliang	Datuak Marajonan <i>Gadang</i> (besar)	5	25,00%
2	Caniago	Datuak Sinarjo	5	25,00%
3	Pitopang	Datuak Jalelo	5	25,00%
4	Jambak	Datuak Manti Pangulu	5	25,00%
Jumlah			20	100%

Dari tabel diatas dpat dilihat bahwa masyarakat Desa Parumpung memiliki 4 suku diantaranya suku Piliang kepala sukunya Datuak Majo Besar sebesar 25,00% suku Caniago kepala sukunya Datuak Sinarjo sebesar 25,00% suku Pitopang kepala sukunya Datuak Jalelo sebesar 25,00% suku Jambak kepala sukunya Datuak Manti Pangulu sebesar 25,00%

⁴⁵Sumber: Hasil Dokumentasi dari Kantor Wali Nagari

Hak Cipta Dilindungi Undang-Undang

1. Dilarang mengutip sebagian atau seluruh karya tulis tanpa mencantumkan dan menyebutkan sumber:
 - a. Pengutipan hanya untuk kepentingan pendidikan, penelitian, penulisan karya ilmiah, penyusunan laporan, penulisan kritik atau tinjauan suatu masalah.
 - b. Pengutipan tidak merugikan kepentingan yang wajar UIN Suska Riau.
2. Dilarang mengumumkan dan memperbanyak sebagian atau seluruh karya tulis ini dalam bentuk apapun tanpa izin UIN Suska Riau.

D. Struktur Pemerintahan Wali Nagari Desa Parumpung⁴⁶

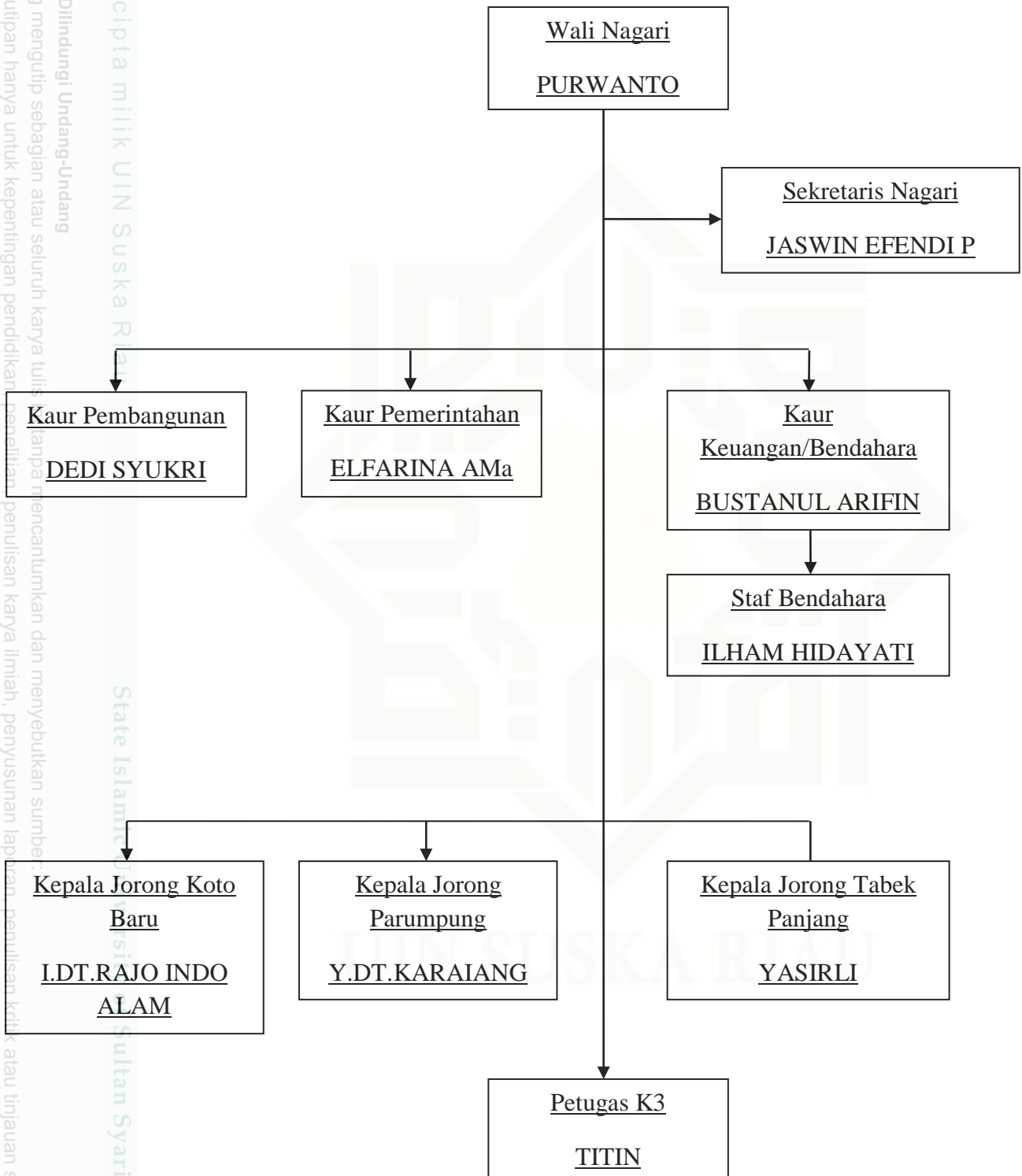

⁴⁶Sumber: Hasil Dokumentasi dari Kantor Wali Nagari