

BAB IV

GAMBARAN UMUM LOKASI PENELITIAN

4.1 Geografi Desa Pangkalan Panduk

Desa Pangkalan Panduk adalah salah satu desa yang ada di kecamatan Kerumutan. Luas desa Pangkalan Panduk 13 Km² dengan Jarak desa Pangkalan Panduk ke Ibu kota Kecamatan 36 KM atau satu jam perjalanan dan ke kabupaten Pelalawan 96 KM atau 3 jam perjalanan.

Dengan batas-batas wilayah sebagai berikut:

- Sebelah Utara berbatasan dengan desa Merbau Kec. Bunut
- Sebelah Selatan berbatasan dengan desa Makeduk Kec. Kerumutan
- Sebelah Barat berbatasan dengan desa Tanjung AirHitam Kec. Kerumutan
- Sebelah Timur berbatasan dengan desa Kuala Panduk kec. Teluk Meranti

Dengan keterangan diatas mengenai gambaran umum tentang lokasi penelitian yang dijadikan tempat penelitian yaitu di Desa Pangkalan Panduk kecamatan Kerumutan, dengan judul Penelitian Partisipasi Masyarakat Dalam Pelaksanaan Program Pembangunan Desa Pangkalan Panduk Kecamatan Kerumutan Kabupaten Pelalawan Provinsi Riau.

4.1.1. Penggunaan Tanah

Keadaan tanah Desa Pangkalan Panduk pada umumnya merupakan tanah dataran rendah dan sebagian kecil berdataran tinggi, kondisi ini sangat cocok untuk semua tanaman palawija seperti kacang panjang, cabe, terong, kacang bogor, jagung dan lain sebagainya yang telah memberikan hasil yang memuaskan bagi petani.

Hak Cipta Dilindungi Undang-Undang

1. Dilarang mengutip sebagian atau seluruh karya tulis ini tanpa mencantumkan dan menyebutkan sumber:
 - a. Pengutipan hanya untuk kepentingan pendidikan, penelitian, penulisan karya ilmiah, penyusunan laporan, penulisan kritik atau tinjauan suatu masalah.
 - b. Pengutipan tidak merugikan kepentingan yang wajar UIN Suska Riau.
2. Dilarang mengumumkan dan memperbanyak sebagian atau seluruh karya tulis ini dalam bentuk apapun tanpa izin UIN Suska Riau.

Disamping itu lahan digunakan untuk perkebunan, seperti karet dan kelapa sawit yang sangat menguntungkan sekali, bahkan di Desa ini sebagian besar penduduk pendapat dari hasil karet dan kelapa sawit.

Untuk lebih jelasnya tentang luas dan penggunaannya di Desa Pangkalan Panduk dapat dilihat Tabel 4. 1 dibawah ini.

Table 4.1 Penggunaan Tanah di Desa Pangkalan Panduk

NO	Jenis Penggunaan Tanah	Luas (Ha)	Persentase
1	Pemukiman	298 Ha	6,68 %
2	Perkebunan	1440 Ha.	32,29 %
3	Lahan Tidur	750 Ha.	16,82 %
4	Wilayah Hutan	1970 Ha.	44,19 %
Jumlah		4458 Ha	100 %

Sumber: kantor Desa Pangkalan Panduk 2018

Dari table diatas, dapat diketahui tanah permukiman 298 ha (6,8 %), tanah perkebunan 1440 ha (32,29 %), tanah lahan tidur 750 ha (16,82%), dan tanah wilayah hutan 1970 ha (44,19 %).

4.1.2. Keadaan Iklim

Iklim di Desa Pangkalan Panduk pada umumnya beriklim tropis, karena letaknya pada lintang khatulistiwa dan dikenal 2 musim yaitu musim kemarau dan musim penghujan. Musim kemarau berjalan lebih kurang 5 (lima) bulan yaitu bulan April, Mai, Juni, Juli, dan Agustus, sedangkan bulan lainnya musim penghujan, Desa

Hak Cipta Dilindungi Undang-Undang

1. Dilarang mengutip sebagian atau seluruh karya tulis ini tanpa mencantumkan dan menyebutkan sumber:
 - a. Pengutipan hanya untuk kepentingan pendidikan, penelitian, penulisan karya ilmiah, penyusunan laporan, penulisan kritik atau tinjauan suatu masalah.
 - b. Pengutipan tidak merugikan kepentingan yang wajar UIN Suska Riau.
2. Dilarang mengumumkan dan memperbanyak sebagian atau seluruh karya tulis ini dalam bentuk apapun tanpa izin UIN Suska Riau.

Pangkalan Panduk terletak 20 km dari permukaan laut, sehingga Desa ini terlepas dari bahaya banjir.

4.1.3 Keadaan Penduduk

Berdasarkan data dari Sekretaris desa Pangkalan Panduk (04 Maret 2018), diperoleh informasi bahwa penduduk desa Pangkalan Panduk tercatat sebanyak 1.578 Jiwa yang ter diridari 780 orang laki-laki dan 798 orang Perempuan, dengan jumlah Kepala Keluarga sebanyak 435 KK.

Tabe4 2. Jumlah Penduduk Desa Pangkalan Panduk Menurut Jenis Kelamin

No	Jenis Kelamin	Jumlah (jiwa)
1	Laki-laki	780
2	Perempuan	798
	Jumlah	1.578

Sumber: Kantor Kepala Desa Pangkalan Panduk 2018

Berdasarkan tabel diatas, mengenai jumlah penduduk menurut jenis kelamin di desa Pangkalan Panduk yang terbanyak adalah jenis kelamin perempuan.

Berdasarkan data dari kantor kepala desa Pangkalan Panduk sumber mata pencarian masyarakat desa Pangkalan Panduk sebagian besar adalah petani, selain itu ada juga pedagang, wiraswasta, PNS, karyawan, dan jasa. Untuk lebih jelas dapat dilihat pada tabel dibawah ini

Tabe 4.3 Mata Pencarian / pekerjaan

Pekerjaan	Jumlah
PNS	23
TNI/Polri	-
Swasta	45
Pedagang	56
Jasa	17
Petani	727
Karyawan	32

Sumber: Kantor kepala desa Pangkalan Panduk, 2018

Berdasarkan tabel diatas sebagian besar mata pencarian masyarakat desa Pangkalan Panduk adalah petani. Di desa Pangkalan Panduk bentuk mata pencarian petani terbagi atas dua bentuk yaitu petani padi dan kebun sedangkan kebun terbagi atas dua macam yaitu kebun karet dan kebun kelapa sawit.

4.1.4 Pendidikan dan Agama Masyarakat Desa Pangkalan Panduk

Berdasarkan data dari kantor kepala desa Pangkalan Panduk yang tercatat pendidikan didesa pangkalan panduk bervariasi dari setiap jenjang pendidikan yang paling banyak pada tingkat SLTA, kemudian SLTP dan SD masyarakat desa Pangkalan Panduk masih banyak yang tidak melanjutkan pendidikan ke jenjang perguruan tinggi. Untuk lebih jelas dapat dilihat dari tabel dibawah ini:

Tabel 4.4 Pendidikan Masyarakat

Pendidikan	Jumlah
Belum Sekolah	186
Tidak Tamat Sek	17
SD	334
SLTP	401
SLTA	485
Sarjana	23
PT	132

Sumber: Kantor kepala desa Pangkalan Panduk, 2018

Berdasarkan tabel di atas dapat disimpulkan bahwa pendidikan masyarakat sebagian besar adalah SLTA, sehingga dapat dikatakan bahwa tingkat pendidikan masyarakat desa Pangkalan Panduk tergolong masih standar dilihat dari standar kependidikan yang sekarang ini tingkat SLTA tergolong wajib belajar. Sarana dan prasarana pendidikan yang ada di desa Pangkalan Panduk terdiri dari satu SLTP, dua SD dan dengan demikian sehingga masyarakat desa Pangkalan Panduk jika melanjutkan sekolah harus ke luar daerah.

Sebagai daerah pedesaan yang bermasyarakat, kualitas suatu kebudayaan ternyata akan ditentukan oleh agama yang memberi dasar pada budaya itu, karena setiap agama dan kepercayaan apapun juga, akan memberikan pandangan hidup kepada manusia. Oleh karena itu, masyarakat desa Pangkalan Panduk sangat

Hak Cipta Dilindungi Undang-Undang

1. Dilarang mengutip sebagian atau seluruh karya tulis ini tanpa mencantumkan dan menyebutkan sumber:

a. Pengutipan hanya untuk kepentingan pendidikan, penelitian, penulisan karya ilmiah, penyusunan laporan, penulisan kritik atau tinjauan suatu masalah.

b. Pengutipan tidak merugikan kepentingan yang wajar UIN Suska Riau.

2. Dilarang mengumumkan dan memperbanyak sebagian atau seluruh karya tulis ini dalam bentuk apapun tanpa izin UIN Suska Riau.

© Hak cipta dimiliki UIN Suska Riau
 Universitas Islam Sumatera Utara
 Kasim Riau

Hak Cipta Dilindungi Undang-Undang

1. Dilarang mengutip sebagian atau seluruh karya tulis ini tanpa mencantumkan dan menyebutkan sumber:
 - a. Pengutipan hanya untuk kepentingan pendidikan, penelitian, penulisan karya ilmiah, penyusunan laporan, penulisan kritik atau tinjauan suatu masalah.
 - b. Pengutipan tidak merugikan kepentingan yang wajar UIN Suska Riau.
2. Dilarang mengumumkan dan memperbanyak sebagian atau seluruh karya tulis ini dalam bentuk apapun tanpa izin UIN Suska Riau.

memegang teguh akidah dan aturan-aturan agama serta adat istiadat di desa Pangkalan Panduk. Bagi masyarakat desa Pangkalan Panduk hukum yang terkuat adalah aturan agama dan adat istiadat.

Pada umumnya masyarakat desa Pangkalan Panduk memeluk agama Islam. Pemahaman ajaran agama Islam telah membuat masyarakat desa Pangkalan Panduk memiliki kebudayaan Islam. Dapat dilihat sarana dan prasarana ibadah dari data tabel di bawah ini:

Tabel 4.5 Tempat Ibadah masyarakat desa Pangkalan Panduk

No	Tempat Ibadah	Jumlah
1	Masjid	4
2	Surau/mushalla	4
3	Pura	-
4	Gereja	-
5	Kuil	-

Sumber: Kantor Kepala Desa Pangkalan Panduk, 2018

Berdasarkan dari data tabel diatas jelas bahwa seluruh masyarakat desa Pangkalan Panduk meyakini agama Islam dengan tempat-tempat ibadah yang tersedia. Dengan demikian masyarakat desa Pangkalan Panduk khususnya perempuan mempunyai suatu kegiatan keagamaan seperti yasinan yang dilakukan pada siang hari. Kegiatan ini dilakukan dengan dua bentuk yaitu, dilakukan setiap hari Jumat di Masjid dan dilakukan dirumah dengan cara bergilir.

Tabel 4.6 Keadaan Sarana Pendidikan Di Desa Pangkalan Panduk

No	Jenis Saaran Pendidikan	Jumlah	Keterangan
1	TK	1	-
2	SD	2	-
3	SMP	1	-
	Jumlah	4	-

Sumber Data : Kantor Kepala Desa Pangkalan Panduk 2018

Dari tabel diatas, terlihat bahwa sarana pendidikan tertinggi yang ada di Desa Pangkalan Panduk hanyalah sampai tingkat SD, dan jumlah pendidikan yang ada tersebut belum memadai jika dibandingkan dengan jumlah penduduk di Desa Pangkalan Panduk.

4.1.6 Sarana Kesehatan

Untuk melayani masyarakat dibidang kesehatan di Desa Pangkalan Panduk belum memadai karena di Desa tersebut belum tersedia puskesmas meskipun, puskesmas belum ada prasarana dan sarana untuk bidang kesehatan berfungsi dengan baik. Sarana kesehatan yang ada di Desa Pangkalan Panduk dapat dilihat pada tabel 4.6 dibawah ini :

Tabel 4.6 Jenis dan jumlah sarana Kesehatan Desa Pangkalan Panduk

No	Jenis Sarana Kesehatan	Jumlah	Keterangan
1	Bidan Desa	1	-
2	Posyandu	1	-
	Jumlah	2	-

Sumber data : Kantor Kepala Desa Pangkalan Panduk 2018

Dari tabel diatas, dilihat bahwa sarana kesehatan yang ada di Desa Pangkalan Panduk hanya ada bidan desa dan posyandu. Hal ini belum memadai masyarakat dibidang kesehatan, hal ini dapat diperhatikan oleh pemerintah dan masyarakat Desa Pangkalan Panduk untuk menambah sarana kesehatan seperti puskesmas.

4.1.7 Pemerintahan Desa Pangkalan Panduk

1. Pembagian Wilayah

Untuk menunjang kelancaran tugas-tugas pemerintah, pelayanan masyarakat, dan pembangunan, pemerintah di Desa Pangkalan Panduk daerah dibagi dusun yaitu dusun Satu, dusun Dua dan dusun Tiga. Desa Pangkalan Panduk dikepalai oleh seorang Kepala Desa yang dipilih oleh masyarakat melalui PILKADES dan dilantik oleh Bupati Pelalawan, Kepala Desa memiliki perangkat Desa yang dikeluarkan oleh Kepala Desa.

2. Sarana Kantor Kepala Desa Pangkalan Panduk

Bagi Desa Pangkalan Panduk akan dapat melaksanakan tugasnya dengan efisien dan efektif jika didukung dengan sarana yang mencukupi. Tanpa sarana yang

Hak Cipta Dilindungi Undang-Undang

1. Dilarang mengutip sebagian atau seluruh karya tulis ini tanpa mencantumkan dan menyebutkan sumber:
 - a. Pengutipan hanya untuk kepentingan pendidikan, penelitian, penulisan karya ilmiah, penyusunan laporan, penulisan kritik atau tinjauan suatu masalah.
 - b. Pengutipan tidak merugikan kepentingan yang wajar UIN Suska Riau.
2. Dilarang mengumumkan dan memperbanyak sebagian atau seluruh karya tulis ini dalam bentuk apapun tanpa izin UIN Suska Riau.

memadahi maka kegiatan tata usaha Desa meliputi pencatatan, dan pemamfaatan data sebagai informasi yang dapat digunakan untuk mengambil suatu keputusan tidak akan berjalan dengan baik. Mengetahui hal diatas, Desa Merbau Melengkapi sarana tata usaha desanya dapat dilihat pada Tabel 4 .8:

Tabel 4.8 Sarana Pada Kantor Desa Pangkalan Panduk Tahun 2018

No	Jenis Saranna	Jumlah	Kondisi
1	Meja	15	Baik
2	Laptop	5	Baik
3	Printer	3	Baik
4	Kursi	25	Baik
5	Lemari	3	Baik
6	Tv	1	Baik

Sumber Data : *Kantor Kepala Desa Pangkalan Panduk 2018*

Dari Tabel diatas dapat diketahui bahwa saran pada kantor Kepala Desa Pangkalan Panduk untuk menunjang kelancaran pelaksanaan tugas-tugas pemerintahan, pelayanan masyarakat, pembangunan sudah cukup lengkap dan pada kondisi baik

3. Struktur Organisasi Pemerintahan Desa Pangkalan Panduk.

Mengenai stuktur organisasi pemerintahan Desa Pangkalan Panduk dapat dilihat pada gambar berikut

Gambar 4. 1

**Sruktur Organisasi Pemerintahan Desa Pangkalan Panduk Kecamatan
Kerumutan Kabupaten Pelalawan**

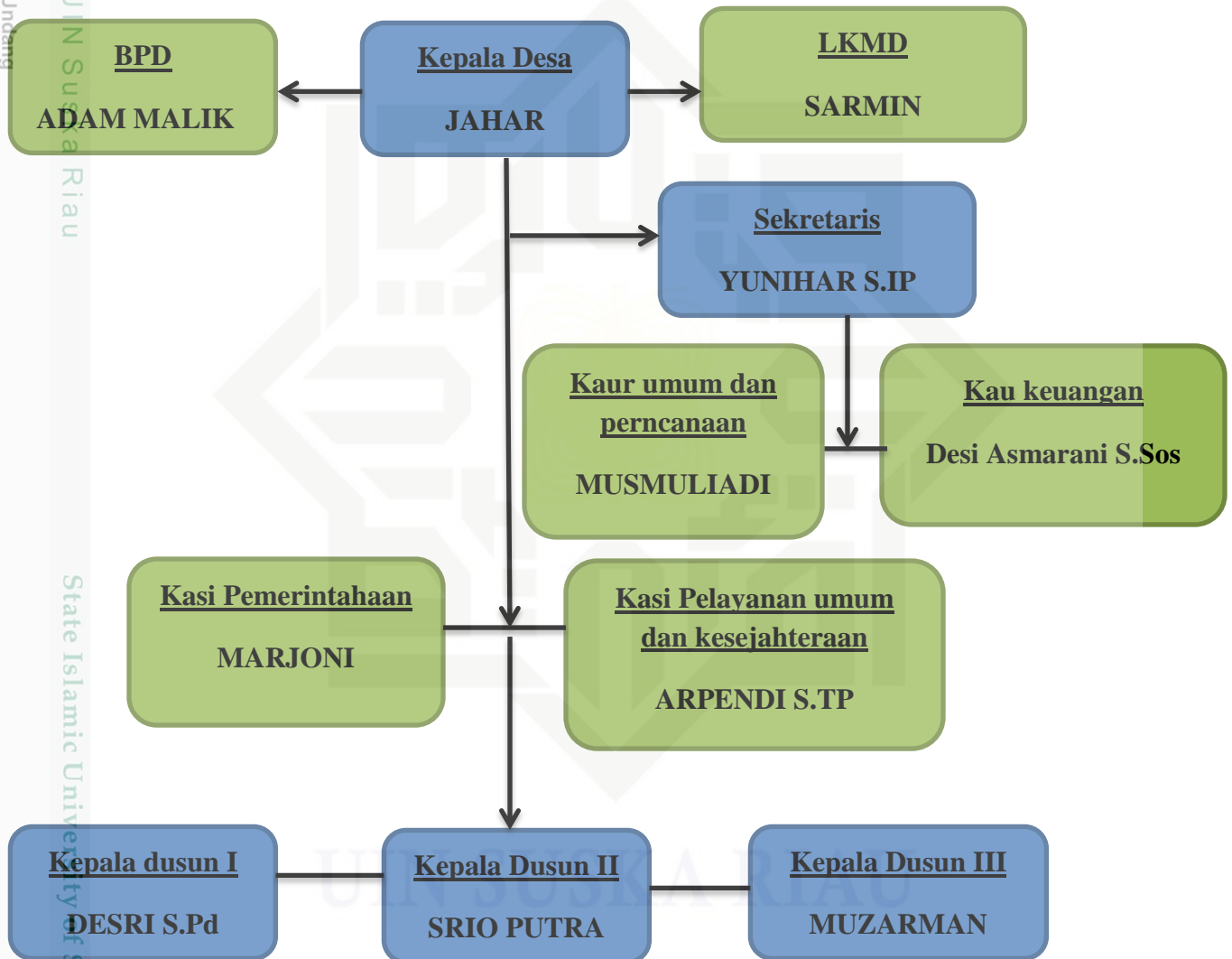

4.1.8 Dalam Pembangunan Desa

1. Program Pembangunan Desa

Adapun program-program Pembangunan Desa Pangkalan Panduk yang menjadi rencana atau usulan pada tahun anggaran 2017/2018 adalah sebagai berikut :

- a. Pembangunan TK
- b. Pembangunan puskesmas
- c. Pembangunan semenisasi jalan
- d. Pembangunan pagar TK
- e. pembangunan drenase
- f. pembangunan rabat beton

2. Sarana Komunikasi Desa

Untuk menyampaikan informasi-informasi tentang perencanaan dan pelaksanaan dari program-program pembangunan yang penulis sebutkan diatas. Maka Pemerintahan Desa Pangkalan Panduk menggunakan sarana-sarana komunikasi yang ada di Desa Pangkalan Panduk yaitu sebagai berikut :

1. Masjid dan Mushollah sebagai tempat ibadah untuk memperkuat tali persaudaraan antara umat islam dengan mengadakan wirid akabar, serata sebagai tempat untuk mencapaikan pengumuman-pengumuman atau informasi tentang perencanaan, pelaksanaan, dan pemeliharaan setiap program-program pembangunan terutama pembangunan mesjid.
2. Balai Desa, sebagai tempat untuk musyawarah bagi Pemerintahan Desa dan masyarakat desa dalam membahas program pembangunan dan sebagai tempat untuk

menyampaikan pengumuman-pengumuman atau informasi-informasi tentang perencanaan, pelaksanaan, dan pemeliharaan dari setiap program pembangunan.

© Hak cipta milik UIN Suska Riau

State Islamic University of Sultan Syarif Kasim Riau

Hak Cipta Dilindungi Undang-Undang

1. Dilarang mengutip sebagian atau seluruh karya tulis ini tanpa mencantumkan dan menyebutkan sumber:
 - a. Pengutipan hanya untuk kepentingan pendidikan, penelitian, penulisan karya ilmiah, penyusunan laporan, penulisan kritik atau tinjauan suatu masalah.
 - b. Pengutipan tidak merugikan kepentingan yang wajar UIN Suska Riau.
2. Dilarang mengumumkan dan memperbanyak sebagian atau seluruh karya tulis ini dalam bentuk apapun tanpa izin UIN Suska Riau.

