

BAB II

GAMBARAN UMUM LOKASI PENELITIAN

A. Sejarah Nagari Jopang Manganti

1. Jopang

Jopang berasal dari kota opang. Opang sejenis kayu besar yang rindang tapi rendah yang banyak tumbuh di Jopang. Setelah disempurnakan kata opang menjadi Jopang yang sekarang menjadi Jorong Jopang.

2. Manganti

Manganti berasal dari kata Mananti yang berarti tempat penantian (menunggu) sebelum berangkat keladang secara bersama-sama dan juga dijadikan tempat melepas lelah setelah menempuh perjalanan sekembali dari ladang dan sekarang bernama Jorong Manganti. Nagari Jopang Manganti terdiri dari dua Jorong yaitu Jorong Jopang dan Jorong Manganti. Nagari Jopang Manganti berdiri pada tahun 1945 yang sebelumnya pada zaman penjajahan Belanda Jopang termasuk dalam Nagari Jopang Maur dan Manganti, dengan kantor pemerintahan Nagari Jopang Mawi berpusat di Maur dan Tolang Manganti berpusat di Tolang.

Pada tahun 1945 atas inisiatif beberapa tokoh masyarakat dan tokoh Muhammadiyah di Jopang Manganti karena alasan Tolang berdekatan dengan Maur dan Jopang berdekatan dengan Manganti, maka digabunglah Talang dengan Maur menjadi Talang Maur dan Jopang digabung dengan Manganti menjadi Nagari Jopang Manganti.²⁰

²⁰ Dokumentasi dari Kantor Wali Nagari Kenagarian Jopang Manganti Kecamatan Mungka Kabupaten Lima Puluh Kota tgl. 10 Januari 2017

Hak Cipta Dilindungi Undang-Undang

1. Dilarang mengutip sebagian atau seluruh karya tulis ini tanpa mencantumkan dan menyebutkan sumber:

- a. Pengutipan hanya untuk kepentingan pendidikan, penelitian, penulisan karya ilmiah, penyusunan laporan, penulisan kritik atau tinjauan suatu masalah.
- b. Pengutipan tidak merugikan kepentingan yang wajar UIN Suska Riau.

2. Dilarang mengumumkan dan memperbanyak sebagian atau seluruh karya tulis ini dalam bentuk apapun tanpa izin UIN Suska Riau.

B. Geografis Nagari Jopang Manganti

1. Letak Geografis

Kenagarian Jopang Manganti merupakan salah satu Nagari yang ada di Kecamatan Mungka, luas wilayah 637 Ha dari dua Jorong yaitu Jorong Jopang dan Jorong Manganti. Masyarakat Jopang Manganti sebagian besar petani (petani ayam, cabe, sawah, gambir dan lain-lain). Dan sebagian kecil berprofesi sebagai pedagang, pegawai negeri sipil. Sebagian kecil masyarakat Jopang Manganti berada di perantauan yang tersebar diberbagai wilayah seperti Jawa, Riau, Sumatera Utara dan lain-lain.

Tabel II. 1
Letak Geografis Nagari Jopang Manganti

No	Uraian	Keterangan
1	Luas wilayah : 637 Ha	
2	Jumlah Jorong : 2 (Dua) <ul style="list-style-type: none"> • Jorong Jopang • Jorong Manganti 	
3	Batas- batas wilayah <ul style="list-style-type: none"> • Utara : Nagari Talang Maur • Selatan : Nagari VIII Koto • Barat : Nagari VII Koto Talago • Timur : Nagari Mungka dan Sei. Antuan 	
4	Topografi <ul style="list-style-type: none"> • Luas Kemiringan Lahan (rata- rata) <ol style="list-style-type: none"> 1. Datar 467 Ha • Ketinggian diatas permukaan laut (rata- rata) 550 m 	
5	Hidrologi: Irigasi setengah teknis dan tadah hujan	
6	Klimatologi: <ul style="list-style-type: none"> • Suhu 28- 29 °C • Curah Hujan 60- 90 mm • Kelembaban udara 	
7	Luas Lahan Pertanian <ul style="list-style-type: none"> • Sawah teririgasi : 135 Ha • Sawah tadah hujan : 25 Ha 	
8	Luas lahan pemukiman : 80, 7 Ha	
9	Kawasan rawan bencana <ul style="list-style-type: none"> • Banjir : 8 Ha 	

Hak Cipta Dilindungi Undang-Undang

1. Dilarang mengutip sebagian atau seluruh karya tulis ini tanpa mencantumkan dan menyebutkan sumber:

- a. Pengutipan hanya untuk kepentingan pendidikan, penelitian, penulisan karya ilmiah, penyusunan laporan, penulisan kritik atau tinjauan suatu masalah.
- b. Pengutipan tidak merugikan kepentingan yang wajar UIN Suska Riau.

2. Dilarang mengumumkan dan memperbanyak sebagian atau seluruh karya tulis ini dalam bentuk apapun tanpa izin UIN Suska Riau.

C. Demografi Nagari Jopang Manganti

1. Jenis Kelamin

Data kependudukan Kenagarian Jopang Manganti yang diperoleh di kantor wali Nagari tahun 2017 berjumlah sebanyak 2.632 jiwa, dengan jumlah kepala keluarga (KK) 858 jiwa yang terdiri dari:

- a. Laki-laki sebanyak 1.296 orang
- b. Perempuan sebanyak 1.336 orang

Untuk mengetahui lebih jelasnya dapat dilihat pada tabel dibawah ini.

Tabel II. 2
Jumlah Penduduk Menurut Jenis Kelaminnya

No	Jenis kelamin	Jumlah
1	Laki-laki (LK)	1.296 orang
2	Perempuan (PR)	1.336 orang
Jumlah		2.632 orang

Sumber Data: *Kantor wali Nagari Jopang Manganti 2017*

Dari tabel di atas dapat diketahui bahwa jumlah penduduk Kenagarian Jopang Manganti adalah laki-laki sebanyak 1.296 jiwa sedangkan perempuan sebanyak 1.336 jiwa. Jadi penduduk Kenagarian Jopang Manganti dilihat dari jenis kelaminnya masih banyak perempuan dari pada laki- laki.

2. Pendidikan

Pendidikan di Kenagarian Jopang Manganti termasuk cukup rendah di bandingkan dengan Kenagarian lainnya, masih banyak yang berpendidikan rendah karena dipengaruhi oleh ekonomi yang rendah di Kenagarian ini

Hak Cipta Dilindungi Undang-Undang

1. Dilarang mengutip sebagian atau seluruh karya tulis ini tanpa mencantumkan dan menyebutkan sumber:
 - a. Pengutipan hanya untuk kepentingan pendidikan, penelitian, penulisan karya ilmiah, penyusunan laporan, penulisan kritik atau tinjauan suatu masalah.
 - b. Pengutipan tidak merugikan kepentingan yang wajar UIN Suska Riau.
2. Dilarang mengumumkan dan memperbanyak sebagian atau seluruh karya tulis ini dalam bentuk apapun tanpa izin UIN Suska Riau.

Untuk meningkatkan sumber daya manusia dibutuhkan tingkat pendidikan yang memadai, sebab pendidikan sangat mendukung terhadap peningkatan pembangunan. Pendidikan juga merupakan hal yang sangat mempengaruhi perkembangan suatu Kenagarian yang lebih maju dan berkembang.

Tabel II. 3
Tingkat Pendidikan yang Dimiliki Masyarakat

No	Tingkat pendidikan	Jumlah
1	Tidak tamat SD	563
2	SD	895
3	SLTP	376
4	SLTA	210
5	Diploma/ Sarjana	40
Jumlah		2.084

Sumber Data: *Kantor Kenagarian Jopang Manganti 2017*

Kesadaran tentang pentingnya pendidikan terutama pendidikan 9 tahun baru terjadi beberapa tahun ini, sehingga jumlah lulusan SD dan SLTP mendominasi peringkat pertama.

3. Agama

Masyarakat Kenagarian Jopang Manganti pada umumnya beragama Islam. Di Kenagarian Jopang Manganti ini juga terdapat beberapa mesjid dan mushola, mesjid yang dipergunakan sebagai tempat ibadah, pengajaran anak – anak TPA, dan juga tempat bermusyawarah bagi ulama dan para tokoh adat di Kenagarian Jopang Manganti ini. Masyarakat di Kenagarian Jopang Manganti sangat ramah dan masyarakat yang gemar bergotong royong.

Hak Cipta Dilindungi Undang-Undang

1. Dilarang mengutip sebagian atau seluruh karya tulis ini tanpa mencantumkan dan menyebutkan sumber:
 - a. Pengutipan hanya untuk kepentingan pendidikan, penelitian, penulisan karya ilmiah, penyusunan laporan, penulisan kritik atau tinjauan suatu masalah.
 - b. Pengutipan tidak merugikan kepentingan yang wajar UIN Suska Riau.
2. Dilarang mengumumkan dan memperbanyak sebagian atau seluruh karya tulis ini dalam bentuk apapun tanpa izin UIN Suska Riau.

4. Mata Pencaharian

Mayoritas mata pencaharian penduduk adalah petani dan buruh tani. Hal ini disebabkan karena sudah turun temurun sejak dulu bahwa masyarakat adalah petani dan juga minimnya tingkat pendidikan menyebabkan masyarakat tidak punya keahlian lain selain petani atau buruh tani.²¹

Tabel II. 4
Jenis Pekerjaan Dan Jumlah Orang

No.	Pekerjaan	Jumlah
1	Buruh Tani	639
2	Petani	487
3	Peternak	143
4	Pedagang	11
5	Tukang Kayu	12
6	Tukang Batu	15
7	Penjahit	13
8	PNS	25
9	Pensiun	3
10	TNI/ Polri	8
11	Perangkat Desa	8
12	Pengrajin	3
13	Industri kecil	12
14	Buruh Industri	105
15	Lain-lain	600
Jumlah		2.084

Sumber Data: Kantor Wali Nagari Jopang Manganti 2017

D. Perkembangan LKMA Maju Bersama Simun

1. Sejarah LKMA Maju Bersama Simun

LKMA adalah Lembaga Keuangan Mikro Agribisnis yang merupakan bagian usaha GAPOKTAN (Gabungan Kelompok Tani)

²¹ Profil Nagari Jopang Manganti Kecamatan Mungka Kabupaten Lima Puluh Kota, tanggal 10 Januari 2017.

Hak Cipta Dilindungi Undang-Undang

1. Dilarang mengutip sebagian atau seluruh karya tulis ini tanpa mencantumkan dan menyebutkan sumber:
 - a. Pengutipan hanya untuk kepentingan pendidikan, penelitian, penulisan karya ilmiah, penyusunan laporan, penulisan kritik atau tinjauan suatu masalah.
 - b. Pengutipan tidak merugikan kepentingan yang wajar UIN Suska Riau.
2. Dilarang mengumumkan dan memperbanyak sebagian atau seluruh karya tulis ini dalam bentuk apapun tanpa izin UIN Suska Riau.

yaitu salah satu unit untuk penyaluran bantuan modal usaha bagi anggota tani dan pengelolaan dana Pengembangan Usaha Agribisnis Perdesaan (PUAP) yang dilaksanakan oleh Departemen Pertanian yang dilakukan secara terintegrasi dengan Program Pemberdayaan Masyarakat Mandiri (PNPM-M). LKMA Maju bersama Simun berada dibawah organisasi Gapoktan Maju bersama Simun. Gapoktan ini didirikan pada tanggal 7 Oktober 2008. Gapoktan berkedudukan di Jorong Jopang, Nagari Jopang Manganti, Kecamatan Mungka, Kabupaten Lima Puluh Kota, Propinsi Sumatera Barat. Gapoktan terbentuk dari rapat umum perwakilan kelompok tani yang ada di Nagari Jopang Manganti.

Untuk mendapatkan bantuan dana PUAP maka harus dipenuhi beberapa syarat dan ketentuan dari Menteri Pertanian. Setelah mengikuti seleksi desa maka dicairkanlah dana PUAP 2008, untuk mengelola dana tersebut maka dibentuklah LKMA berdasarkan rapat anggota untuk mengelola dana PUAP, maka dibuatkanlah aturan khusus untuk LKMA Maju Bersama Simun. Dana awal Gapoktan berasal dari dana PUAP berjumlah Rp 100.000.000,00. Untuk mencapai hasil yang maksimal dalam pelaksanaan PUAP, Gapoktan didampingi oleh tenaga Penyuluh Pendamping Dan Penyelia Mitra Tani (PMT). Dana PUAP berasal dari pemerintah pusat. Kepengurusan LKMA terdiri dari manager umum, manager pembiayaan, manager administrasi dan kasir.²²

²² Profil Lembaga Keuangan Mikro Agribisnis (LKM-A) Maju Bersama Simun di Kenagarian Jopang Manganti Kecamatan Mungka Kabupaten Lima Puluh Kota, tanggal 10 Januari 2017.

2. Struktur Organisasi LKMA Jopang Manganti

SUSUNAN PENGURUS LKM-A JOPANG MANGANTI

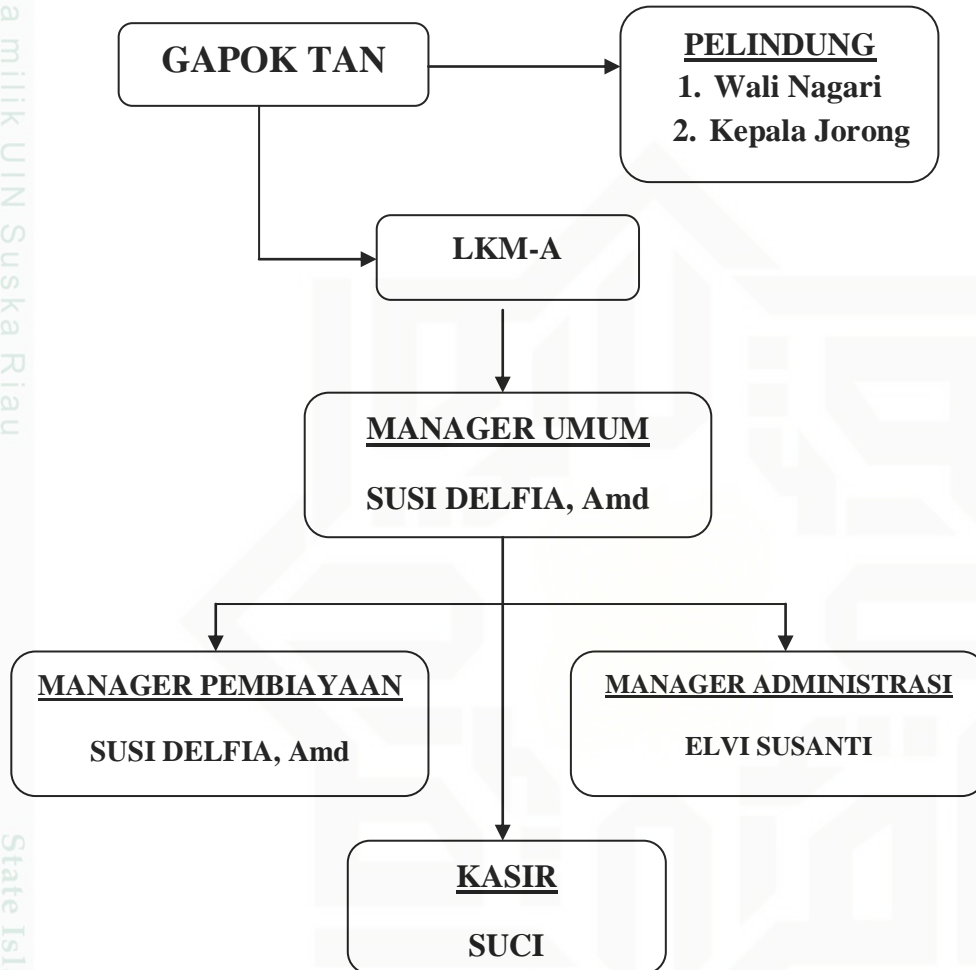

Hak Cipta Dilindungi Undang-Undang

1. Dilarang mengutip sebagian atau seluruh karya tulis ini tanpa mencantumkan dan menyebutkan sumber:
 - a. Pengutipan hanya untuk kepentingan pendidikan, penelitian, penulisan karya ilmiah, penyusunan laporan, penulisan kritik atau tinjauan suatu masalah.
 - b. Pengutipan tidak merugikan kepentingan yang wajar UIN Suska Riau.
2. Dilarang mengumumkan dan memperbanyak sebagian atau seluruh karya tulis ini dalam bentuk apapun tanpa izin UIN Suska Riau.

Hak Cipta Dilindungi Undang-Undang

1. Dilarang mengutip sebagian atau seluruh karya tulis ini tanpa mencantumkan dan menyebutkan sumber:
 - a. Pengutipan hanya untuk kepentingan pendidikan, penelitian, penulisan karya ilmiah, penyusunan laporan, penulisan kritik atau tinjauan suatu masalah.
 - b. Pengutipan tidak merugikan kepentingan yang wajar UIN Suska Riau.
2. Dilarang mengumumkan dan memperbanyak sebagian atau seluruh karya tulis ini dalam bentuk apapun tanpa izin UIN Suska Riau.

Tabel II. 5
Kelompok Yang Tergabung Dalam Gapoktan
Maju Bersama Simun Nagari Jopang Manganti,
Kecamatan Mungka

No	Nama Kelompok Tani	Ketua	Jumlah
1	Simun I	Zulfikri	25
2	Simun II	Ermawati	12
3	Harapan Tani	Weri Yasnur	23
4	Padang Sukses	Ardini	26
5	Muaro Saiyo	Masri	25
6	Boncah Saiyo	Syamsul Mahsi	27
7	Manganti I	Desril	19
8	Tani Sakato	Elet Candra	26
9	Manganti II	Elinda Fitri	28
10	Muaro Sakato	Elfita	25
11	Harapan Saiyo	Hendri	27

Sumber Data: *Kantor Wali Nagari Jopang Manganti 2017*

3. Maksud dan Tujuan LKMA Maju Bersama Simun

Menurut Bab II Pasal 2 Aturan Khusus LKMA Maju Bersama

Simun tentang :

Maksud :

1. LKMA ini bermaksud memberikan pelayanan simpanan kepada anggota Gapoktan
2. LKMA ini juga memberikan pelayanan pembiayaan usaha kepada anggota yang telah memenuhi kewajiban dan aturan – aturan LKMA Maju Bersama Simun
3. LKMA ini bermaksud untuk mengembangkan usaha Gapoktan Maju Bersama Simun

Hak Cipta Dilindungi Undang-Undang

1. Dilarang mengutip sebagian atau seluruh karya tulis ini tanpa mencantumkan dan menyebutkan sumber:

- a. Pengutipan hanya untuk kepentingan pendidikan, penelitian, penulisan karya ilmiah, penyusunan laporan, penulisan kritik atau tinjauan suatu masalah.
- b. Pengutipan tidak merugikan kepentingan yang wajar UIN Suska Riau.

2. Dilarang mengumumkan dan memperbanyak sebagian atau seluruh karya tulis ini dalam bentuk apapun tanpa izin UIN Suska Riau.

Tujuan :

1. LKMA ini juga bertujuan menolong diri dan kawan –kawan sesama petani dan masyarakat yang tergabung di dalam anggota LKMA, sehingga memberikan kemudahan bagi anggotanya dalam mendapatkan pelayanan pembiayaan untuk modal usaha
2. Membantu memecahkan kebutuhan dan mendesak yang sering kali dihadapi warga, sehingga dapat menghindarkan mereka dari rentenir yang menjerat dengan bunga tinggi²³

4. Visi dan Misi LKM-A Maju Bersama Simun

- a. Visi LKM-A Maju Bersama Simun

Satu Tekat Bersama Mencapai Tujuan Untuk Membangun Nagari

- b. Misi LKM-A Maju Bersma Simun

Mengangkat Taraf Hidup Petani, Demi Mewujudkam Masa Depan Yang Lebih Makmur Dan Sejahtera²⁴

5. Keanggotaan LKMA Maju Bersama Simun

Keanggotaan LKMA menurut Aturan Khusus LKMA Maju Bersama Simun pasal 3 yaitu :

1. Anggota LKMA merupakan pendukung dan pemilik LKMA serta pemegang kekuasaan tertinggi LKMA
2. Anggota adalah masyarakat Kenagarian Jopang Manganti, kecamatan Mungka dan sekitarnya yang memiliki kepentingan ekonomi serta kesamaan visi dan misi dengan LKMA, terutama masyarakat yang

²³ Aturan Khusus LKMA Maju Bersama Simun Nagari Jopang Manganti Kecamatan Mungka Kabupaten 50 Kota Provinsi Sumatera Barat, 10 Januari 2017

²⁴ Profil Lembaga Keuangan Mikro Agribisnis (LKM-A), *Op. Cit*



Hak Cipta Dilindungi Undang-Undang

1. Dilarang mengutip sebagian atau seluruh karya tulis ini tanpa mencantumkan dan menyebutkan sumber:

a. Pengutipan hanya untuk kepentingan pendidikan, penelitian, penulisan karya ilmiah, penyusunan laporan, penulisan kritik atau tinjauan suatu masalah.

b. Pengutipan tidak merugikan kepentingan yang wajar UIN Suska Riau.

2. Dilarang mengumumkan dan memperbanyak sebagian atau seluruh karya tulis ini dalam bentuk apapun tanpa izin UIN Suska Riau.

mempunyai usaha dibidang pertanian, perkebunan, perikanan, peternakan, dan kehutanan

3. Anggota LKMA terdiri dari : anggota pendiri, anggota pemilik saham, serta pemiliki saham luar biasa

6. Persyaratan Calon Anggota LKMA

Menurut Pasal 8 tentang persyaratan calon anggota LKMA yaitu :

1. Mendaftarkan dan mengisi formulir pendaftaran sebagai anggota LKMA, membayar administrasi pendaftaran, serta iuran – iuran yang ditetapkan LKMA
2. Setelah manager dan pengurus Gapoktan Maju Bersama Simun menetapkan/ memutuskan menerima calon anggota tersebut menjadi anggota LKMA, maka kewajiban serta hak disesuaikan dengan aturan- aturan yang telah ditetapkan
3. Setelah manager dan pengurus Gapoktan Maju Bersama memutuskan untuk menolak permohonan atau tidak menerima calon anggota menjadi anggota dengan berbagai pertimbangan maka:
 - a) Kontribusi yang telah diberikan calon anggota terhadap LKMA berupa saham dan iuran lainnya dikembalikan sepenuhnya
 - b) Biaya Administrasi pendaftaran calon anggota tidak dikembalikan.²⁵

²⁵ Atururan Khusus Lembaga Keuangan Mikro Agribisnis (LKM-A) Maju Bersama Simun, *Op. Cit*

Hak Cipta Dilindungi Undang-Undang

1. Dilarang mengutip sebagian atau seluruh karya tulis ini tanpa mencantumkan dan menyebutkan sumber:
 - a. Pengutipan hanya untuk kepentingan pendidikan, penelitian, penulisan karya ilmiah, penyusunan laporan, penulisan kritik atau tinjauan suatu masalah.
 - b. Pengutipan tidak merugikan kepentingan yang wajar UIN Suska Riau.
2. Dilarang mengumumkan dan memperbanyak sebagian atau seluruh karya tulis ini dalam bentuk apapun tanpa izin UIN Suska Riau.

7. Keanggotaan Gapoktan Maju Bersama Simun

Menurut Pasal 8 tentang keanggotaan Gapoktan Maju bersama Simun, yaitu:

1. Yang dapat diterima menjadi anggota adalah kelompok tani yang berada di lingkungan kerja Gapoktan Maju Bersama Simun dan telah ditetapkan oleh Wali Nagari.
2. Anggota Gapoktan Maju Bersama Simun tidak terdaftar pada anggota lain.
3. Keanggotaan didasarkan atas kesadaran, kerelaan dan kesungguhan untuk ikut dalam kegiatan Gapoktan Maju Bersama Simun.
4. Penerimaan dan pemberhentian anggota Gapoktan Maju bersama Simun di sampaikan oleh pengurus dan dan diputuskan pada rapat anggota.
5. Anggota aktif adalah kelompok tani yang dapat mengikuti semua kegiatan Gapoktanm Maju Bersama Simun baik pertemuan rutin maupun pertemuan yang bertujuan untuk pelaksanaan kegiatan khusus.²⁶

²⁶ Anggaran Dasar Gapoktan Maju Bersama Simun Nagari Jopang Manganti Kecamatan Mungka Kabupaten 50 Kota Provinsi Sumatera Barat, 2 Mei 2017