

dengan jumlah hari hujan antara 75 - 130 hari pertahun, merupakan iklim yang paling layak untuk semua kegiatan. Kondisi ini didukung pula oleh suhu rata-rata 26-32 derajat Celsius dengan kelembaban antara 82 - 84 % dan laju kecepatan angin berkisar antara 6 - 7 knot, menjadikan Kota Dumai sebagai suatu kawasan yang paling bershabat dengan iklim dan cuaca. Selanjutnya terdapat 16 sungai besar dan kecil dengan total panjang keseluruhannya 222 Km yang mana kesemua sungai bermuara ke Selat Rupa dan Selat Melaka sebagai jalur lalu lintas perdagangan.

4.2 Sejarah Kelurahan Buluh Kasap

Secara struktur pemerintahan Indonesia, kelurahan merupakan pelayanan yang dekat dengan masyarakat. Secara substantif wujud dari fungsi aparatur negara dalam menyelenggarakan tugas – tugas pemerintah baik sebagai abdi negara adalah memberikan pelayanan kepada masyarakat secara kontinyu, implementasi dari fungsi tersebut dapat diharapkan aparatur kelurahan mampu meningkatkan pelayanan sesuai dengan dinamika dan perkembangan kehidupan sosial masyarakat.

Kelurahan Buluh Kasap merupakan salah satu kelurahan yang terdapat di Kecamatan Dumai Timur. Kelurahan Buluh Kasap terbentuk pada tanggal 01 Januari 1981 dengan seorang kepala daerah yang sebelumnya disebut Penghulu, Kemudian berganti menjadi Lurah. Kepala daerah di kelurahan telah berganti sebanyak 7 (Tujuh) kali, berikut penulis paparkan riwayat kepala kelurahan Buluh Kasap, yaitu :

Hak Cipta Diindungi Undang-Undang

1. Dilarang mengutip sebagian atau seluruh karya tulis ini tanpa mencantumkan dan menyebutkan sumber:
 - a. Pengutipan hanya untuk kepentingan pendidikan, penelitian, penulisan karya ilmiah, penyusunan laporan, penulisan kritik atau tinjauan suatu masalah.
 - b. Pengutipan tidak merugikan kepentingan yang wajar UIN Suska Riau.
2. Dilarang mengumumkan dan memperbanyak sebagian atau seluruh karya tulis ini dalam bentuk apapun tanpa izin UIN Suska Riau.

Tabel 4.1 : Nama Pimpinan dan Masa Jabatan Kep. Kel Buluh Kasap

NO	N A M A	MASA JABATAN	KETERANGAN
1	M. AS'AD	1981 - 1996	Pertama
2	ABDUL JALIL	1996 - 2004	Kedua
3	MHD. FAUZAN	2004 - 2005	Ketiga
4	ROZALI ENDANG	2005 - 2006	Keempat
5	JUNAIIDI KURDI, BA	2006 - 2008	Kelima
6	WILSUBANDI, S.STP	2008 - 2009	Keenam
7	NURWANSYAH	2009 - 2015	Ketujuh
8	DWI DHARMA SURYA, SE	2015 - Sekarang	Kedelapan

Sumber Data: Profil Kelurahan Buluh Kasap Tahun 2018

Kepemimpinan kepada daerah di kelurahan Buluh Kasap di mulai sejak tahun 1981-1996 yg dikepalai oleh Lurah M. As'ad kemudian di lanjutkan dengan Abdul Jalil hingga tahun 2004. Kemudian dilanjutkan juga dengan Mhd. Fauzan hingga tahun 2005 selanjutnya di pimpin oleh Rozali Endang hingga tahun 2006 lalu Junaidi Kurdi, BA menggantikan hingga tahun 2008 dan kemudian di teruskan oleh Wilsubandi, S.STP hingga Juli 2009 dan diteruskan oleh Nurwansyah hingga 2015 kemudian diteruskan oleh Dwi Dharma Suryapada tahun 2015 hingga sekarang.

Batas-batas wilayah kelurahan Buluh Kasap Yaitu :

Sebelah Utara berbatas dengan Selat Rupas Dumai

Sebelah Selatan berbatas dengan Kelurahan Teluk Binjai

Sebelah Timur berbatas dengan Kelurahan Tanjung Palas

Sebelah Barat berbatas dengan Kelurahan Dumai Kota

Kelurahan Buluh Kasap mempunyai luas wilayah sebesar 34,300 Ha/M². Dengan jumlah penduduk untuk lebih jelasnya dapat kita lihat pada :

Hak Cipta Dilindungi Undang-Undang

1. Dilarang mengutip sebagian atau seluruh karya tulis ini tanpa mencantumkan dan menyebutkan sumber:
 - a. Pengutipan hanya untuk kepentingan pendidikan, penelitian, penulisan karya ilmiah, penyusunan laporan, penulisan kritik atau tinjauan suatu masalah.
 - b. Pengutipan tidak merugikan kepentingan yang wajar UIN Suska Riau.
2. Dilarang mengumumkan dan memperbanyak sebagian atau seluruh karya tulis ini dalam bentuk apapun tanpa izin UIN Suska Riau.

Tabel 4.2 : Jumlah Penduduk Kelurahan Buluh Kasap

No	JenisKelamin	Jumlah
1	Laki-laki	3788 Jiwa
2	Perempuan	3763 Jiwa
3	Jumlah Total	7551 Jiwa
4	Jumlah KK	1870 KK

Sumber : BPS Kelurahan Buluh Kasap Tahun 2018.

Pada tabel di atas dapat dilihat bahwa jumlah jenis kelamin laki-laki sejumlah 3788 jiwa dan jumlah perempuan sebanyak 3763 jiwa dan total keseluruhan warga Kelurahan Buluh Kasap berjumlah 7551 Jiwa, dengan total Kepala Keluarga berjumlah 1870 KK.

Dengan demikian, salah satu tugas dari Kelurahan adalah memberikan pelayanan kepada Masyarakat. Administrasi memegang peranan penting dalam pencapaian tujuan organisasi. Administrasi pemerintah Kelurahan mencakup semua kegiatan yang bersumber pada wewenang pemerintah kelurahan yang terdiri dari tugas – tugas dan kewajiban, hubungan kerja, serta bertanggung jawab yang dilaksanakan berlandaskan peraturan perundang – undangan yang berlaku, dengan demikian administrative pemerintahan kelurahan merupakan salah satu unsure penting dalam menunjang keberhasilan pembangunan kelurahan dengan Pemerintah Kelurahan sebagai pimpinan dalam melaksanakan tugasnya.

Dalam Peraturan daerah No. 09 Tahun 2001 tentang organisasi dan tatakerja kecamatan dan kelurahan , kemudian diatur lagi dalam surat keputusan Walikota Nomor 43 Tahun 2008 tentang fungsi dan uraian tugas organisasi kelurahan yang tercantum dalam Bab II pasal 2 menyatakan susunan organisasi kelurahan yang

Hak Cipta Diindungi Undang-Undang

1. Dilarang mengutip sebagian atau seluruh karya tulis ini tanpa mencantumkan dan menyebutkan sumber:

- a. Pengutipan hanya untuk kepentingan pendidikan, penelitian, penulisan karya ilmiah, penyusunan laporan, penulisan kritik atau tinjauan suatu masalah.
- b. Pengutipan tidak merugikan kepentingan yang wajar UIN Suska Riau.

2. Dilarang mengumumkan dan memperbanyak sebagian atau seluruh karya tulis ini dalam bentuk apapun tanpa izin UIN Suska Riau.

terdiri dari lurah, sekretaris lurah, seksi Pemerintahan, seksi Pemberdayaan Masyarakat, seksi Kesejahteraan Sosial dan seksi Ketentramandan Ketertiban.

Untuk lebih menjelaskan lagi secara terperinci dan terorganisir mengenai fungsi dan tugas kepala kelurahan dijelaskan dalam undang – undang nomor 32 tahun 2004 pasal 127 ayat 3 yang berbunyi :

1. Pelaksanaan kegiatan pemerintahan kelurahan
2. Pemberdayaan masyarakat
3. Pelayanan masyarakat
4. Penyelenggaraan ketentraman dan ketertiban umum
5. Pemeliharaan prasarana dan fasilitas pelayanan umum

Tugas pemerintahan kelurahan dalam melayani masyarakat yakni memberikan berbagai macam surat pengantar untuk berbagai keperluan, seperti :

1. Pelayanan administrasi kependudukan, yang meliputi pelayanan dalam pembuatan Surat Pengantar Kartu Keluarga/KTP, Surat Keterangan Pindah, Surat Pengantar Perubahan Biodata, Pengantar Akta Kelahiran, Pengantar Akta Kematian, Surat Tanah dan Surat Keterangan lainnya.
2. Pelayanan dalam hal perolehan masalah perizinan yang mana terdiri dari surat Izin Mendirikan Bangunan (IMB) dan Surat Izin Tempat Usaha (SITU) dan ini bersifat pengantar dari pemerintah Kelurahan untuk diteruskan ke pemerintah tingkat atas/instansi atas yang terkait.

Dan hal yang paling penting dalam memberikan pelayanan ialah pegawai kelurahan harus mengetahui tugas, fungsi dan uraian tugas dari masing-masing

bidang pekerjaan. Hal ini juga telah diatur dalam peraturan Walikota Dumai Nomor 43 Tahun 2008 Tentang Tugas, Fungsi dan Uraian Tugas Kecamatan Dan Kelurahan. Yang berisi antara lain Struktur organisasi kelurahan yang dimaksud dalam peraturan ini, Yaitu :

1. Lurah
2. Sekretariat
3. Seksi Pemerintahan
4. Seksi Pemberdayaan Masyarakat
5. Seksi Ketentraman dan Ketertiban

Hak Cipta Diindungi Undang-Undang

1. Dilarang mengutip sebagian atau seluruh karya tulis ini tanpa mencantumkan dan menyebutkan sumber:
 - a. Pengutipan hanya untuk kepentingan pendidikan, penelitian, penulisan karya ilmiah, penyusunan laporan, penulisan kritik atau tinjauan suatu masalah.
 - b. Pengutipan tidak merugikan kepentingan yang wajar UIN Suska Riau.
2. Dilarang mengumumkan dan memperbanyak sebagian atau seluruh karya tulis ini dalam bentuk apapun tanpa izin UIN Suska Riau.

Gambar 4.1 : Struktur Organisasi

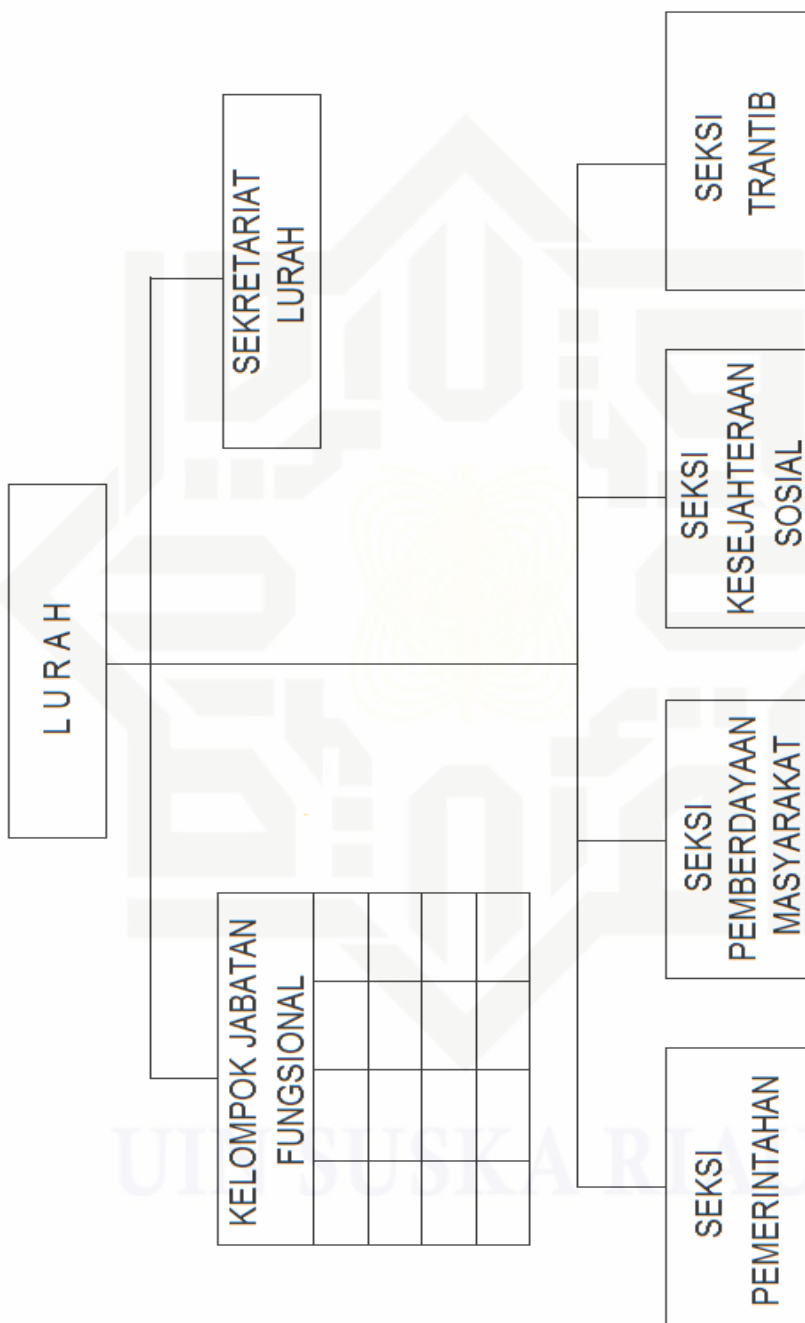

© Hak cipta milik UIN Suska Riau

STRUKTUR ORGANISASI KELURAHAN

State Islamic University of Sultan Syarif Kasim Riau

Hak Cipta Diindungi Undang-Undang

1. Dilarang mengutip sebagian atau seluruh karya tulis ini tanpa mencantumkan dan menyebutkan sumber:
 - a. Pengutipan hanya untuk kepentingan pendidikan, penelitian, penulisan karya ilmiah, penyusunan laporan, penulisan kritik atau tinjauan suatu masalah.
 - b. Pengutipan tidak merugikan kepentingan yang wajar UIN Suska Riau.
2. Dilarang mengumumkan dan memperbanyak sebagian atau seluruh karya tulis ini dalam bentuk apapun tanpa izin UIN Suska Riau.

Dari tabel diatas dapat dilihat bahwa Lurah sebagai pimpinan di Kantor Kelurahan Buluh Kasap. Lurah membawahi Sekretaris Lurah dan beberapa Kasi Yaitu Kasi Pemerintahan, Kasi Pemberdayaan Masyarakat, Kasi Kesejahteraan Sosial dan Kasi Trantib serta Staff Pelaksana Lainnya. Dalam pelaksanaan kegiatan pelayanan kepada masyarakat Lurah mempunyai peran dan tanggung terhadap pelaksanaan pelayanan yang dilakukan oleh pegawai tersebut. Dan sebagai motivator kepada pegawai untuk menciptakan pelayanan yang lebih baik.

Hak Cipta Diindungi Undang-Undang

1. Dilarang mengutip sebagian atau seluruh karya tulis ini tanpa mencantumkan dan menyebutkan sumber:
 - a. Pengutipan hanya untuk kepentingan pendidikan, penelitian, penulisan karya ilmiah, penyusunan laporan, penulisan kritik atau tinjauan suatu masalah.
 - b. Pengutipan tidak merugikan kepentingan yang wajar UIN Suska Riau.
2. Dilarang mengumumkan dan memperbanyak sebagian atau seluruh karya tulis ini dalam bentuk apapun tanpa izin UIN Suska Riau.