

1. Dilarang mengutip sebagian atau seluruh karya tulis ini tanpa mencantumkan dan menyebutkan sumber:
 - a. Pengutipan hanya untuk kepentingan pendidikan, penelitian, penulisan karya ilmiah, penyusunan laporan, penulisan kritik atau tinjauan suatu masalah.
 - b. Pengutipan tidak merugikan kepentingan yang wajar UIN Suska Riau.
2. Dilarang mengumumkan dan memperbanyak sebagian atau seluruh karya tulis ini dalam bentuk apapun tanpa izin UIN Suska Riau.

BAB IV

GAMBARAN UMUM OBJEK PENELITIAN

4.1 Sejarah Singkat Toko Modelux Pekanbaru

Modelux Pekanbaru adalah sebuah perusahaan yang bergerak di bidang perdagangan Handphone, Tablet, Gadget, beserta kelengkapan dan accessoriesnya. Modelux Pekanbaru telah berdiri sejak tahun 2006, seiring dengan kematangannya dalam berbagai aspek. Perusahaan terus berkembang seiring berjalannya waktu dengan komitmen dan kepercayaan dalam menjaga Loyalitas Konsumen. Pada saat ini kantor pusat Modelux beralamat di Jl. Jendral Sudirman No 121 B-C Telp (0761) 20888, (0761) 37666 Fax (0761) 47888 Pekanbaru, Riau Indonesia 28141 Email : info@Modelux.co.id.

4.2 Struktur Organisasi

Pencapaian tujuan yang telah ditetapkan perusahaan tidaklah dilakukan secara sendiri oleh pimpinan perusahaan melainkan dilakukan secara bersama-sama dan terkoordinir melalui orang-orang yang ada. Dimana masing-masing orang tersebut bekerja menurut spesifikasi yang telah ditetapkan untuk mencapai tujuan perusahaan. Untuk itu diperlukan suatu organisasi yang lebih jelasnya dapat dikatakan bahwa organisasi adalah bentuk dari setiap perserikatan manusia untuk mencapai tujuan bersama.

Organisasi merupakan suatu proses interaksi, yaitu adanya hubungan antar fungsi wewenang dan tanggung jawab atas setiap orang terhadap pekerjaannya yang di bebaskan kepada anggota organisasi tersebut. Sebagai suatu proses interaksi, kata organisasi bersifat hidup, berkembang dan bergerak. Jadi organisasi tidaklah mati atau statis. Dengan demikian jelaslah bahwa organisasi itu terdiri

STRUKTUR ORGANISASI

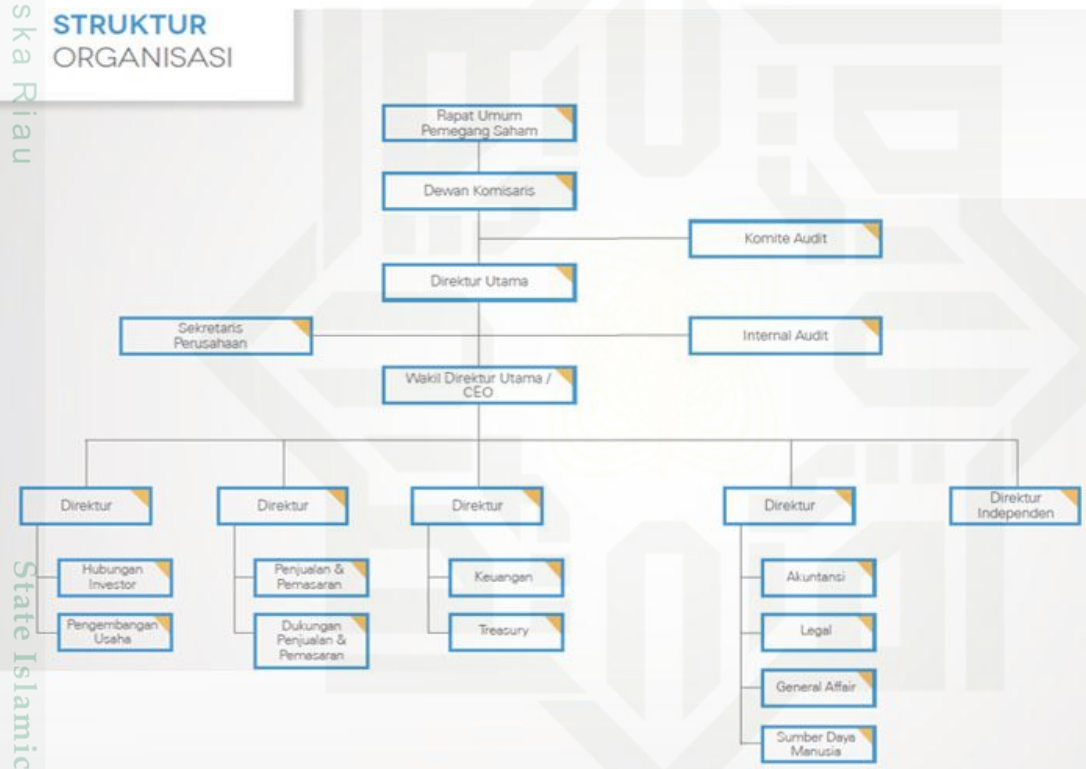

Berbagai sifat tersebut harus saling berkaitan antar satu dengan yang lainnya sehingga membentuk rantai kegiatan dalam mencapai sasaran perusahaan. Maka dalam pengertian organisasi ini dapat dinyatakan sistem saling berpengaruh antar orang dalam sekelompok yang bekerjasama untuk mencapai tujuan tertentu.

Struktur organisasi yang baik harus memenuhi syarat efektif dan efisien. Suatu organisasi yang dikatakan efektif adalah bagaimana struktur tersebut memungkinkan dapat memberikan sumbang pemikiran dari setiap individu yang

- Hak Cipta Diindungi Undang-Undang
1. Dilarang mengutip sebagian atau seluruh karya tulis ini tanpa mencantumkan dan menyebutkan sumber:
 - a. Pengutipan hanya untuk kepentingan pendidikan, penelitian, penulisan karya ilmiah, penyusunan laporan, penulisan kritik atau tinjauan suatu masalah.
 - b. Pengutipan tidak merugikan kepentingan yang wajar UIN Suska Riau.
 2. Dilarang mengumumkan dan memperbanyak sebagian atau seluruh karya tulis ini dalam bentuk apapun tanpa izin UIN Suska Riau.



Hak Cipta Diindungi Undang-Undang

1. Dilarang mengutip sebagian atau seluruh karya tulis ini tanpa mencantumkan dan menyebutkan sumber:
 - a. Pengutipan hanya untuk kepentingan pendidikan, penelitian, penulisan karya ilmiah, penyusunan laporan, penulisan kritik atau tinjauan suatu masalah.
 - b. Pengutipan tidak merugikan kepentingan yang wajar UIN Suska Riau.
2. Dilarang mengumumkan dan memperbanyak sebagian atau seluruh karya tulis ini dalam bentuk apapun tanpa izin UIN Suska Riau.

ada dalam mencapai sasaran organisasi. Dengan struktur organisasi ini diharapkan dapat terhindar dari terjadinya pemborosan atau kecerobohan, sehingga dapat memberikan kepuasan kerja, mempunyai garis otoritas yang jelas dan tuntutan yang wajar akan tanggung jawab, mengizinkan partisipasi dalam memecahkan persoalan, memberikan ketentuan tentang status serta juga memberikan kesempatan pengembangan pribadi dan tarif upah yang bersaing.

4.3 Profil perusahaan Samsung

Sejarah Samsung bermula pada tahun 1938 dimana Lee Byung-Chull (1910-1987) berasal dari keluarga pemilik tanah yang luas di daerah Uiryeong datang ke kota Daegu dan mendirikan Samsung Sanghoe, sebuah perusahaan perdagangan kecil dengan empat puluh karyawan yang berlokasi di Su-dong (sekarang Ingyo-dong). Perusahaan yang di bangun Lee mengalami kemajuan dan ia memindahkan kantor pusatnya ke Seoul pada tahun 1947. Ketika pecah Perang Korea, Lee terpaksa meninggalkan Seoul dan memulai penyulingan gula di Busan sebagai nama Cheil Jedang. Setelah perang, pada tahun 1954, Lee mendirikan Cheil Mojik dan membangun pabrik di Chimsan-dong, Daegu sebagai pabrik wol.

Lee berusaha mendirikan Samsung sebagai pemimpin industri dalam berbagai bidang, seperti asuransi, sekuritas, dan ritel. Pada akhir 1960-an, Samsung Group mulai berkembang menjadi industri elektronik dan membentuk divisi elektronik, seperti Samsung Electronics Co Devices, Samsung Electro-Mechanics Co, Samsung Corning Co, dan Samsung Semiconductor & Telecommunications Co, dan membuat fasilitas di Suwon. Produk pertama adalah satu set televisi hitam-putih. Pada tahun 1980, Perusahaan Samsung membeli



Hak Cipta Diindungi Undang-Undang

1. Dilarang mengutip sebagian atau seluruh karya tulis ini tanpa mencantumkan dan menyebutkan sumber:
 - a. Pengutipan hanya untuk kepentingan pendidikan, penelitian, penulisan karya ilmiah, penyusunan laporan, penulisan kritik atau tinjauan suatu masalah.
 - b. Pengutipan tidak merugikan kepentingan yang wajar UIN Suska Riau.
2. Dilarang mengumumkan dan memperbanyak sebagian atau seluruh karya tulis ini dalam bentuk apapun tanpa izin UIN Suska Riau.

Hanguk Jeonja Tongsin di Gumi, dan mulai membangun perangkat telekomunikasi. Produk awalnya adalah Switchboards. Fasilitas ini telah berkembang menjadi sistem manufaktur telepon dan faks dan menjadi pusat manufaktur ponsel Samsung. Mereka telah menghasilkan lebih dari 800 juta ponsel. Perusahaan mereka dikelompokkan bersama di bawah Samsung Electronics Co, Ltd pada 1980-an.

Pada akhir 1980-an dan awal 1990-an, Samsung Electronics berinvestasi dalam penelitian dan pengembangan, investasi yang penting dalam mendorong perusahaan untuk terdepan dalam industri elektronik global. Pada tahun 1982, Samsung membangun sebuah pabrik perakitan televisi di Portugal, pada tahun 1984, Samsung membangun sebuah pabrik di New York, pada tahun 1985, Samsung membangun sebuah pabrik di Tokyo, pada tahun 1987, Samsung membangun fasilitas di Inggris, dan fasilitas lain di Austin pada tahun 1996. Secara total, Samsung telah menginvestasikan \$ 5,6 milyar di Austin – sejauh ini merupakan investasi asing terbesar di Texas dan salah satu investasi asing tunggal terbesar di Amerika Serikat. Investasi baru Samsung di Austin totalnya menjadi lebih dari \$ 9 miliar.

Samsung mulai bangkit sebagai perusahaan internasional pada 1990-an. cabang konstruksi Samsung mendapatkan kontrak untuk membangun satu dari dua Petronas Towers di Malaysia, Taipei 101 di Taiwan dan Khalifa Burj di Uni Emirat Arab. Pada tahun 1993., Lee Kun-hee menjual sepuluh anak perusahaan Samsung Group, dirampingkan perusahaan, dan operasi lainnya bergabung untuk berkonsentrasi pada tiga industri yaitu elektronik, teknik, dan bahan kimia. Pada tahun 1996, Grup Samsung membeli kembali Sungkyunkwan University

Hak Cipta Diindungi Undang-Undang

1. Dilarang mengutip sebagian atau seluruh karya tulis ini tanpa mencantumkan dan menyebutkan sumber:

a. Pengutipan hanya untuk kepentingan pendidikan, penelitian, penulisan karya ilmiah, penyusunan laporan, penulisan kritik atau tinjauan suatu masalah.

b. Pengutipan tidak merugikan kepentingan yang wajar UIN Suska Riau.

2. Dilarang mengumumkan dan memperbanyak sebagian atau seluruh karya tulis ini dalam bentuk apapun tanpa izin UIN Suska Riau.

foundation. Dibandingkan dengan perusahaan besar Korea lainnya, Samsung selamat dari krisis keuangan Asia tahun 1997 yang relatif tidak berpengaruh besar. Namun, Samsung dijual kepada Renault karena mengalami kerugian yang signifikan. Pada tahun 2010, saham Renault Samsung 80,1 persen dimiliki oleh Renault dan 19,9 persen dimiliki oleh Samsung. Selain itu, Samsung memproduksi berbagai pesawat dari tahun 1980-an 1990-an. Perusahaan ini didirikan pada tahun 1999 sebagai Korea Aerospace Industries (KAI).

Samsung menjadi produsen terbesar memory chips di dunia pada tahun 1992, dan pembuat chip dunia terbesar kedua setelah Intel. Sepuluh tahun kemudian, Samsung tumbuh menjadi produsen terbesar di dunia membuat panel layar liquid-crystal. Pada tahun 2006, S-LCD didirikan sebagai perusahaan patungan antara Samsung dan Sony dalam rangka menyediakan pasokan yang stabil dari panel LCD untuk mereka dan mengoperasikan pabrik-pabrik serta membangun fasilitas di Tangjung, Korea Selatan.

Samsung Electronics mengungguli Sony sebagai salah satu merek yang paling populer di dunia konsumen elektronik pada tahun 2004 dan 2005, dan sekarang peringkat ke 19 di dunia secara keseluruhan. Samsung menjadi perusahaan terbesar kedua setelah Nokia dengan volume dunia produsen ponsel terutama pangsa pasar terkemuka di Amerika Utara dan Eropa Barat.

Keberhasilan Samsung sebagai sebuah penyedia teknologi terus berkembang melalui delapan puluhan seperti Samsung Electronics telah bergabung dengan Samsung Semikonduktor dan Telekomunikasi. Dengan cara ini diaspal menuju terus kuat di pasar internasional dengan produk teknologi tinggi yang akan menjadi pokok di setiap rumah. Perkembangan ini berlanjut saat dekade



Hak Cipta Diindungi Undang-Undang

1. Dilarang mengutip sebagian atau seluruh karya tulis ini tanpa mencantumkan dan menyebutkan sumber:
 - a. Pengutipan hanya untuk kepentingan pendidikan, penelitian, penulisan karya ilmiah, penyusunan laporan, penulisan kritik atau tinjauan suatu masalah.
 - b. Pengutipan tidak merugikan kepentingan yang wajar UIN Suska Riau.
2. Dilarang mengumumkan dan memperbanyak sebagian atau seluruh karya tulis ini dalam bentuk apapun tanpa izin UIN Suska Riau.

berikutnya sebagai Samsung terus melampaui batas dan restrukturisasi rencana bisnis untuk mengakomodasi adegan global. Mengadopsi bentuk baru manajemen terbukti menjadi perpindahan yang bijaksana bagi perusahaan sebagai produk berjalan mereka pada daftar harus top-have dalam berbagai bidang mereka. TV-LCD, tabung gambar, printer Samsung dan produk teknologi tinggi lainnya akuisisi menjadi terkenal karena mereka berkualitas tinggi. Ketika Samsung berkelana ke industri LCD pada tahun 1993, menjadi yang terbaik di dunia.

Untuk saat ini, terus Samsung mempertahankan statusnya sebagai operator terbaik di dunia "itu" teknologi. Its tenaga kerja berkualifikasi tinggi masih mengupayakan yang terbaik dalam bidangnya masing-masing membuat keseluruhan perusahaan sukses besar dalam pembuatan. Rahasia sukses terus perusahaan dalam peningkatan konstan struktur manajemen dan penerapan filosofi-nya: "Kami akan mencurahkan sumber daya manusia dan teknologi untuk menciptakan produk dan jasa, sehingga memberikan kontribusi kepada masyarakat global yang lebih baik."

4.4 Sejarah Smartphone Samsung

Samsung ini untuk menjadi produsen smartphone android tidaklah mudah dan tidak secepat seperti pembaruan OS android, samsung ini menjadi produsen smartphone android dimulai pada tanggal 27 april 2009 dengan mengeluarkan ponsel Samsung i7500 dengan menggunakan layar sentuh AMOLED yang berukuran 3.2 inchi dan OS yang digunakan oleh ponsel pertama ini adalah OS Android Cupcake v1.5. Sebenarnya keberhasilan samsung dalam platform android ini dimulai pada saat peluncuran samsung galaxy S I9000 yaitu pada bulan Maret

Hak Cipta Dilindungi Undang-Undang

1. Dilarang mengutip sebagian atau seluruh karya tulis ini tanpa mencantumkan dan menyebutkan sumber:

- a. Pengutipan hanya untuk kepentingan pendidikan, penelitian, penulisan karya ilmiah, penyusunan laporan, penulisan kritik atau tinjauan suatu masalah.
- b. Pengutipan tidak merugikan kepentingan yang wajar UIN Suska Riau.

2. Dilarang mengumumkan dan memperbanyak sebagian atau seluruh karya tulis ini dalam bentuk apapun tanpa izin UIN Suska Riau.

2010 dengan menawarkan layar super amoled berukuran 4 inci dengan OS Android Elclair v2.1.

Smartphone ini berhasil menjual 10 juta lebih pada tahun 2011. Keberhasilan samsung galaxy S ini terus merembet pada suksesor dari Galaxy S, diantaranya samsung galaxy S II, Samsung Galaxy S III terus sampai yang terbaru yaitu Samsung Galaxy S VI. Samsung lainnya pun tak kalah juga dipasaran yaitu seperti samsung galaxy mini, samsung galaxy young, samsung galaxy note dan samsung galaxy yang lainnya. Samsung ini sesungguhnya mempunyai OS sendiri dengan nama OS Beda, nama os ini di ambil dari bahasa korea selatan yang artinya lautan. OS ini pertama kali diluncurkan oleh samsung pada april 2010 yang dipasang pada ponsel samsung wave S8500, ponsel ini menggunakan layar super amoled dengan prosesor single core yang bekecepatan 1.2 Ghz dan dibantu GPU PowerVR SGX 540. Ponsel ini mampu terjual sebanyak 1 juta unit dalam 4 minggu pertamanya namun seiring waktu berjalan ponsel ini mulai kalah dipasaran dengan samsung galaxy sehingga ponsel dengan os beda ini tidak diteruskan atau tidak diperbaharui yang akhirnya beralih pada OS Tizen.

Selain itu, Samsung juga memiliki smartphone lainnya yang menggunakan Windows Phone versi 7. Samsung Windows Phone ini bertama kali dipasangkan pada ponsel Samsung I8700 Omnia 7 dengan layar super amoled berukuran 4 inchi. Namun sayangnya ponsel ini belum bisa menyaingi Samsung Galaxy.