



Hak Cipta Diindungi Undang-Undang

1. Dilarang mengutip sebagian atau seluruh karya tulis ini tanpa mencantumkan dan menyebutkan sumber:
 - a. Pengutipan hanya untuk kepentingan pendidikan, penelitian, penulisan karya ilmiah, penyusunan laporan, penulisan kritik atau tinjauan suatu masalah.
 - b. Pengutipan tidak merugikan kepentingan yang wajar UIN Suska Riau.
2. Dilarang mengumumkan dan memperbanyak sebagian atau seluruh karya tulis ini dalam bentuk apapun tanpa izin UIN Suska Riau.

BAB IV

GAMBARAN UMUM DAN LOKASI PENELITIAN

4.1 Sejarah Desa Sungai Langsat

Desa Sungai Langsat sudah menjadi Desa sejak tanggal 10 Oktober 2012 yang langsung diresmikan oleh Bapak Bupati Kuantan Singingi, atas dasar terinspirasi menjadi desa adalah luas daerah yang cukup luas dan jumlah penduduk yang cukup banyak.

Sebelum menjadi Desa, Desa ini tergantung dalam Desa Pasar Baru Kecamatan Pangean, Desa Pasar Baru mem[unyai delapan dusun yang salah satunya Dusun Sungai Langsat.

Sejak tahun 2006 Dusun Sungai Langsat menuju perkembangan yang sangat pesat baik secara perkembangan fisik maupun perkembangan penduduk disebabkan dusun ini merupakan daerah pertumbuhan ekonomi yang sangat tinggi dari Desa lain yang ada di Kecamatan Pangean Kabupaten Kuantan Singingi, didukung oleh wilayah perkebunan yang cukup subur baik kebun sawit maupun karet. Dengan melihat lahan produksi yang cukup memungkinkan di dusun Sungai Langsat ini maka berbondong-bondong pendatang dari berbagai daerah terumata pendatang yang berasal dari Sumatera utara dan dari pulau Jawa untuk membeli lahan di Dusun Sungai Langsat ini dan pindah ke daerah ini.

Perkembangan ekonomi dari tahun ketahun terus meningkat karena adanya beberapa potensi yang ada di Dusun Sungai Langsat yakni terbuka lapangan pekerjaan dari beberapa perusahaan yang ada, seperti PT. TUNAS JAYA

Hak Cipta Diindungi Undang-Undang

1. Dilarang mengutip sebagian atau seluruh karya tulis ini tanpa mencantumkan dan menyebutkan sumber:

- a. Pengutipan hanya untuk kepentingan pendidikan, penelitian, penulisan karya ilmiah, penyusunan laporan, penulisan kritik atau tinjauan suatu masalah.
- b. Pengutipan tidak merugikan kepentingan yang wajar UIN Suska Riau.

2. Dilarang mengumumkan dan memperbanyak sebagian atau seluruh karya tulis ini dalam bentuk apapun tanpa izin UIN Suska Riau.

SANTIKA, PT. GATIPURA MULYA , DAN PT. CITRA RIAU SARANA, dengan adanya beberapa perusahaan ini sangat membantu dalam meningkatkan perekonomian masyarakat Dusun Sungai Langsung karena membuka kesempatan kerja bagi masyarakat Dusun Sungai Langsung.

Dengan melihat perkembangan ini maka pada tahun 2002 Kepala Dusun beserta pemuka masyarakat mulai merundingkan untuk mencoba memohon untuk memekarkan Dusun Sungai Langsung menjadi sebuah Desa yang permanen. Melalui proses pemekaran yang cukup lama dan melalui berbagai macam rintangan dengan jarak yang cukup lama hingga pada akhirnya Dusun Sungai Langsung dimekarkan menjadi sebuah Desa yang permanen pada Oktober 2012 maka Dusun Sungai Langsung Resmi menjadi DESA SUNGAI LANGSAT KECAMATAN PANGEAN KABUPATEN KUANTAN SINGINGI.

Sebelum dimekarkan Desa Sungai Langsung adalah bagian dari Desa Pasarbaru yaitu sebuah Dusun yang terletak di sebelah Barat Desa Pasarbaru Kecamatan Pangean. Tepatnya pada tahun 2012 dimekarkan menjadi Desa Sungai Langsung yang dikepalai oleh Pejabat Sementara (PJS) Kepala Desa. Satu tahun kemudian barulah Desa Sungai Langsung dikepalai oleh seorang kepala Desa yang dilantik pada bulan Desember tahun 2013. Luas wilayah Desa Sungai Langsung adalah $\pm 37,820 \text{ KM}^2$ dengan batas-batas wilayah adalah sebagai berikut:

- Sebelah Utara berbatasan dengan Desa Logas Kecamatan Logas Tanah Darat.
- Sebelah Selatan berbatasan dengan Desa Teratak Air Hitam Kecamatan Sentajo Raya

Hak Cipta Diindungi Undang-Undang

1. Dilarang mengutip sebagian atau seluruh karya tulis ini tanpa mencantumkan dan menyebutkan sumber:

- a. Pengutipan hanya untuk kepentingan pendidikan, penelitian, penulisan karya ilmiah, penyusunan laporan, penulisan kritik atau tinjauan suatu masalah.
- b. Pengutipan tidak merugikan kepentingan yang wajar UIN Suska Riau.

2. Dilarang mengumumkan dan memperbanyak sebagian atau seluruh karya tulis ini dalam bentuk apapun tanpa izin UIN Suska Riau.

- Sebelah Barat berbatasan dengan Desa Muara Langsat Kecamatan Sentajo Raya.
- Sebelah Timur berbatasan dengan Desa Sako Kecamatan Pangean.

Pada saat memasuki wilayah Desa Sungai Langsat, di sepanjang jalan terlihat perkebunan warga yang saat ini sebagian besar ditanami pohon karet dan Sawit. Desa Sungai Langsat terdiri dari berbagai etnis masyarakat yang sudah menjadi masyarakat resmi Desa ini. Dalam perkembangan bertambahnya jumlah penduduk, hutan dan kebun kini Desa Sungai Langsat telah berubah menjadi daerah pemukiman dan daerah perkebunan.

Berikut daftar nama yang menjabat sebagai Kepala Desa Sungai Langsat sebagai berikut :

- Periode Tahun 2012 s/d Tahun 2013 oleh (PJS) Arpison
- Periode Tahun 2013 s/d Sekarang oleh Ridwan dan Sekdes Elvi Junaidi

Berdasarkan data yang penulis peroleh dari kantor kepala Desa Sungai Langsat, adapun jarak Desa ke Ibukota Kecamatan 10 KM, Jarak Desa ke Ibukota Kabupaten 35KM, Dengan jarak tempuh 45 Menit, Jarak Desa ke Ibukota Provinsi 190KM, Dengan jarak tempuh 5 Jam. Sedangkan luas Wilayah Desa Sungai Langsat ini adalah 37.820 KM². Desa Sungai Langsat ini pada umumnya daerah daratan rendah yang terdiri dari dataran rendah dan dataran tinggi. Dan di dataran rendah banyak perkebuann karet serta perkebunan lainnya dan sebagian kecil hutan. Dan didataran tinggi terdapat pemukiman warga. Sementara iklimnya tropis dengan curah hujan yang tinggi serta pergantian dua musim, hujan dan kemarau. Didesa Sungai Langsat ini terdapat 3 Dusunn yaitu :

Hak Cipta Dilindungi Undang-Undang

1. Dilarang mengutip sebagian atau seluruh karya tulis ini tanpa mencantumkan dan menyebutkan sumber:

- a. Pengutipan hanya untuk kepentingan pendidikan, penelitian, penulisan karya ilmiah, penyusunan laporan, penulisan kritik atau tinjauan suatu masalah.
- b. Pengutipan tidak merugikan kepentingan yang wajar UIN Suska Riau.

2. Dilarang mengumumkan dan memperbanyak sebagian atau seluruh karya tulis ini dalam bentuk apapun tanpa izin UIN Suska Riau.

- a. Dusun Jaya
- b. Dusun pasar
- c. Dusun Harapan Baru

4.2 Demografi

Desa Sungai Langsat Kecamatan Pangean, menurut sensus Tahun 2017 dengan jumlah penduduk 2777 Jiwa, dengan kepala keluarga 751. Dari jumlah 2777 jumlah penduduk Desa Sungai Langsat 1445 jiwa penduduk laki-laki dan 1332 jiwa penduduk perempuan. Sebagian penduduk adalah masyarakat asli Desa Sungai Langsat yang bersuku melayu dan memeluk agama Islam secara turun temurun hingga sekarang. Dan sebagian kecil lainnya adalah penduduk pendatang yang telah lama menetap di Desa Sungai Langsat, antara lain adalah Jawa, Batak, Minang, Nias, Banjar dan mayoritas dari mereka beragama Islam. Untuk lebih jelasnya dapat dilihat tabel berikut jumlah penduduk Desa Sungai Langsat Kecamatan Pangean Kabupaten Kuantan Singingi Menurut Jenis Kelamin.

Tabel 4.1
Jumlah Penduduk Desa Sungai Langsat Berdasarkan Jenis Kelamin

No	Jenis Kelamin	Jumlah	Persentase
1	Laki-Laki	1445	52%
2	Perempuan	1332	48%
	Jumlah	2777	100%

Sumber Data : Kantor Desa Sungai Langsat 2018

Dari tabel diatas dapat dilihat bahwa jumlah penduduk jenis kelamin laki-laki persentasenya lebih tinggi dibandingkan perempuan, penduduk Desa Sungai Langsat yang berjenis kelamin Laki-laki yaitu 1445 jiwa atau sebanyak 52% sedangkan jumlah perempuan 1332 jiwa atau sebanyak 48% jiwa. Berdasarkan perbandingan jumlah penduduk antara jenis kelamin laki-laki dan perempuan,

Hak Cipta Diindungi Undang-Undang

1. Dilarang mengutip sebagian atau seluruh karya tulis ini tanpa mencantumkan dan menyebutkan sumber:

a. Pengutipan hanya untuk kepentingan pendidikan, penelitian, penulisan karya ilmiah, penyusunan laporan, penulisan kritik atau tinjauan suatu masalah.

b. Pengutipan tidak merugikan kepentingan yang wajar UIN Suska Riau.

2. Dilarang mengumumkan dan memperbanyak sebagian atau seluruh karya tulis ini dalam bentuk apapun tanpa izin UIN Suska Riau.

maka dapat kita ketahui bahwa selisih penduduk laki-laki dengan perempuan adalah sebanyak 113 jiwa atau 4,0%.

4.3 Struktur Pemerintahan dan Adat Istiadat Desa Sungai Langsat

a. Struktur Pemerintahan

Desa Sungai Langsat merupakan sebuah Desa yang dipimpin oleh seorang Kepala Desa. Kepala Desa tersebut bertanggung jawab kepada Camat di Desa bersangkutan. Kepala Desa dalam menjalankan tugasnya dibantu oleh seorang sekretaris dan tiga orang kepala urusan (kaur). Adapun pembagian dari kaur ini adalah kaur umum, kaur pembangunan dan kaur pemerintahan. Kemudian karena keterbatasan seorang kepala Desa dalam menjalankan tugas di wilayah tersebut maka kepala Desa dibantu juga oleh tiga Kepala Dusun, diantaranya Dusun Jaya, Dusun Pasar, dan Dusun Harapan Baru, kemudian kepala Dusun dibantu oleh RW dan RT.

b. Adat Istiadat

Setiap masyarakat memiliki adat istiadat yang berfungsi mengatur kehidupan sosial masyarakat. Setiap individu dalam kelompok masyarakat akan terikat dengan aturan adat. Desa Sungai Langsat sebagai kumpulan masyarakat juga memiliki adat istiadat. Adat istiadat ini disamping menjadi aturan hidup juga menjadi budaya yang sangat berharga.

4.4 Pendidikan dan Keagamaan Masyarakat Desa Sungai Langsat

a. Pendidikan

Di dalam kehidupan pendidikan sangatlah penting, karena tanpa pendidikan maka masyarakat tersebut akan semakin jauh dari kata sejahtera,

Hak Cipta Dilindungi Undang-Undang

1. Diarangi mengutip sebagian atau seluruh karya tulis ini tanpa mencantumkan dan menyebutkan sumber:
 - a. Pengutipan hanya untuk kepentingan pendidikan, penelitian, penulisan karya ilmiah, penyusunan laporan, penulisan kritik atau tinjauan suatu masalah.
 - b. Pengutipan tidak merugikan kepentingan yang wajar UIN Suska Riau.
2. Dilarang mengumumkan dan memperbanyak sebagian atau seluruh karya tulis ini dalam bentuk apapun tanpa izin UIN Suska Riau.

oleh karena itu setiap individu harus melalui tahapan-tahapan dalam pendidikan ini, sama seperti halnya dengan masyarakat Desa Sungai Langsat yang juga melalui tahapan-tahapan pendidikan ini, namun untuk sekarang ini sesuai dengan data yang penulis peroleh dari kantor kepala Desa Sungai Langsat tingkat pendidikan di Desa Sungai Langsat masih rendah. Untuk lebih jelasnya bisa dilihat dari tabel berikut :

Tabel 4.2
Klasifikasi Penduduk Desa Sungai Lngsat
Berdasarkan Tingkat Pendidikan

No	Tingkat Pendidikan	Jumlah	Persentase
1	Tidak Tamat SD	876	31%
2	Tamat SD Sederajat	881	32%
3	Tamat SLTP/ Sederajat	727	26%
4	Tamat SLTA/ Sederajat	239	9%
5	Perguruan Tinggi	54	2%
	Jumlah	2777	100%

Sumber Data : Kantor Kepala Desa Sungai Langsat 2018

Dari tabel diatas dapat kita lihat bahwa persentase tingkat pendidikan di Desa Sungai Langsat masih sangat rendah, karena mayoritas masyarakat Desa Sungai Langsat tingkat pendidikannya hanya tamatan SD Sederajat, dan yang berhasil sampai pada jenjang pendidikan hanya 54 jiwa atau sebanyak 2% dari jumlah penduduk Desa Sungai Langsat.

Tabel 4.3
Lembaga Pendidikan di Desa Sungai Langsat

No	Jenis Sekolah	Jumlah
1	PAUD	2
2	TK	2
3	SD/MI	3
4	SLTP	-
5	SLTA	-
	Jumlah	7

Sumber Data : Kantor Kepala Desa Sungai Langsat 2018

Hak Cipta Diindungi Undang-Undang

1. Dilarang mengutip sebagian atau seluruh karya tulis ini tanpa mencantumkan dan menyebutkan sumber:
 - a. Pengutipan hanya untuk kepentingan pendidikan, penelitian, penulisan karya ilmiah, penyusunan laporan, penulisan kritik atau tinjauan suatu masalah.
 - b. Pengutipan tidak merugikan kepentingan yang wajar UIN Suska Riau.
2. Dilarang mengumumkan dan memperbanyak sebagian atau seluruh karya tulis ini dalam bentuk apapun tanpa izin UIN Suska Riau.

Dari tabel diatas bisa kita lihat bahwa lembaga pendidikan di Desa Sungai Langsat masih belum ada sekolah lanjutan, masyarakat Desa Sungai Langsat untuk melanjutkan pendidikan lanjutan harus bersekolah ke Desa Tetangga, tentu ini berpengaruh kepada tingkat pendidikan yang ada di Desa Sungai Langsat. Di Desa Sungai Langsat hanya terdapat lembaga pendidikan yang di mulai dari PAUD hingga Sekolah Dasar.

b. Keagamaan

Agama merupakan suatu hal yang sangat penting dalam kehidupan manusia, karena agama ini merupakan sebuah kepercayaan yang harus ada dalam diri manusia sebagai pedoman dalam kehidupan dalam bermasyarakat, agar mempunyai aturan hidup dan jadi manusia yang lebih baik lagi.

Masyarakat Desa Sungai Langsat mayoritas beragama Islam, yaitu 96% beragama Islam berdasarkan data yang diperoleh penulis dari kantor kepala Desa Sungai Langsat, ini membuktikan bahwa masyarakat memiliki kepercayaan dan kekeluargaan yang baik, karena di desa ini masyarakatnya masih menjalin kekerabatannya dengan baik.

Namun pemahaman dan ajaran-ajaran tentang agama Islam di Desa Sungai Langsat masih di kategorikan kurang, ini di karenakan masih kurangnya acara keagamaan di Desa Sungai Langsat, namun setiap Tahun perubahan ini tetap ada, karena pada saat sekarang ini di Desa Sungai Langsat di Masjid maupun mushallah sudah ada yang azan setiap waktunya walaupun belum semua Masjid dan Mushallah yang sudah aktif, tapi ini merupakan perubahan yang baik di masyarakat Desa Sungai Langsat, walaupun kesadaran

Hak Cipta Dilindungi Undang-Undang

1. Dilarang mengutip sebagian atau seluruh karya tulis ini tanpa mencantumkan dan menyebutkan sumber:

- a. Pengutipan hanya untuk kepentingan pendidikan, penelitian, penulisan karya ilmiah, penyusunan laporan, penulisan kritik atau tinjauan suatu masalah.
- b. Pengutipan tidak merugikan kepentingan yang wajar UIN Suska Riau.

2. Dilarang mengumumkan dan memperbanyak sebagian atau seluruh karya tulis ini dalam bentuk apapun tanpa izin UIN Suska Riau.

masyarakat untuk beribadah masih kurang, namun tempat peribadatan tetap di bangun, bahkan mengalami perbaikan dan pembangunan pada setiap tahunnya. Untuk lebih jelasnya dapat dilihat dari tabel berikut ini:

Tabel 4.4
Daftar sarana peribadatan di Desa Sungai Langsat Kecamatan Pangean Kabupaten Kuantan Singingi

No	Sarana Ibadah	Frekuensi
1	Masjid	3
2	Mushallah	13
	Jumlah	16

Sumber Data : Kantor Kepala Desa Sungai Langsat 2018

Dari tabel diatas menggambarkan bahwa keyakinan masyarakat terhadap agama Islam cukup tinggi dengan banyaknya rumah ibadah yang ada di Desa Sungai Langsat, tentunya dengan banyaknya rumah ibadah akan semakin mendekatkan masyarakat dengan kegiatan keagamaan, walaupun progresnya belum keliatan, namun ini merupakan suatu hal yang akan berdampak baik bagi kehidupan bergama dalam masyarakat Desa Sungai Langsat.

Tabel 4.5
Agama/ Aliran kepercayaan di Desa Sungai Langsat Kecamatan Pangean Kabupaten Kuantan Singingi

No	Agama	Frekuensi	Persentase
1	Islam	2666	96%
2	Kristen	111	4%
3	Agama lainnya	0	0%
	Jumlah	2777	100%

Sumber Data : Kantor Kepala Desa Sungai Langsat 2018

Dari tabel diatas dapat kita lihat bahwa mayoritas masyarakat Desa Sungai Langsat adalah beragama Islam, hanya sebagian kecil dari masyarakat Desa ini yang memeluk agama selain Islam.

c. Sosial Ekonomi Masyarakat

Perekonomian masyarakat di Desa Sungai Langsat ini tergolong cukup baik, ekonomi merupakan suatu hal yang sangat penting dalam kehidupan manusia guna memenuhi kebutuhan hidup sehari-hari. Masyarakat Desa Sungai Langsat ini sebagian besar bermata pencaharian sebagai petani, karyawan swasta, buruh tani, pedagang, mengurus rumah tangga, dan lainnya. Namun pada dasarnya masyarakat Desa Sungai Langsat sebagian besar bermata pencaharian petani dan karyawan swasta, dikarenakan di Desa Sungai Langsat ini dominan perkebunan karet dan sawit, juga terdapat beberapa Perusahaan yang membuka lowongan pekerjaan untuk masyarakat Desa Sungai Langsat. Untuk lebih jelasnya dapat dilihat dari tabel berikut ini :

Tabel 4.6
Jumlah Penduduk Desa Sungai Langsat Berdasarkan Pekerjaan

No	Pekerjaan	Frekuensi
1	Petani/Pekebun	405
2	Buruh tani	282
3	Mengurus Rumah Tangga	347
4	Pedagang	57
5	Pegawai Negeri Sipil	12
6	Karyawan Swasta	482
7	Tukang/Perabot	18
8	Peternak	48
9	Pelajar/Mahasiswa	835
10	lainnya	291
	Jumlah	2777

Sumber Data : Kantor Kepala Desa Sungai Langsat 2018

Dari tabel diatas dapat kita lihat bahwa pekerjaan masyarakat Desa Sungai Langsat ini, dominan Petani/Pekebun dan Karyawan Swasta, ini dipengaruhi oleh suburnya struktur tanah sehingga banyak masyarakat yang memiliki kebun hingga berhektar-hektar dipengaruhi juga oleh banyak

Hak Cipta Dilindungi Undang-Undang

1. Dilarang mengutip sebagian atau seluruh karya tulis ini tanpa mencantumkan dan menyebutkan sumber:
 - a. Pengutipan hanya untuk kepentingan pendidikan, penelitian, penulisan karya ilmiah, penyusunan laporan, penulisan kritik atau tinjauan suatu masalah.
 - b. Pengutipan tidak merugikan kepentingan yang wajar UIN Suska Riau.
2. Dilarang mengumumkan dan memperbanyak sebagian atau seluruh karya tulis ini dalam bentuk apapun tanpa izin UIN Suska Riau.

perusahaan yang berdiri di dekat Lingkungan Desa Sungai Langsat, sehingga banyak masyarakat Desa Sungai Langsat yang profesi sebagai karyawan swasta.

Dari tabel ini kita juga bisa melihat bahwa hanya sebagian kecil dari masyarakat Desa Sungai Langsat yang berprofesi sebagai pedagang yaitu hanya berjumlah 57 jiwa, ini disebabkan karena jarak desa untuk menempuh pasar-pasar luar untuk berjualan lumayan jauh, oleh karena itu masyarakat lebih memiliki bekerja sebagai petani dibanding pekerjaan lainnya, karena sebagian besar penduduk sudah memiliki kebun masing-masing.

d. Struktur Organisasi

Skema Struktur Organisasi Pemerintahan Desa Sungai Langsat Kecamatan Pangean Kabupaten Kuantan Singingi

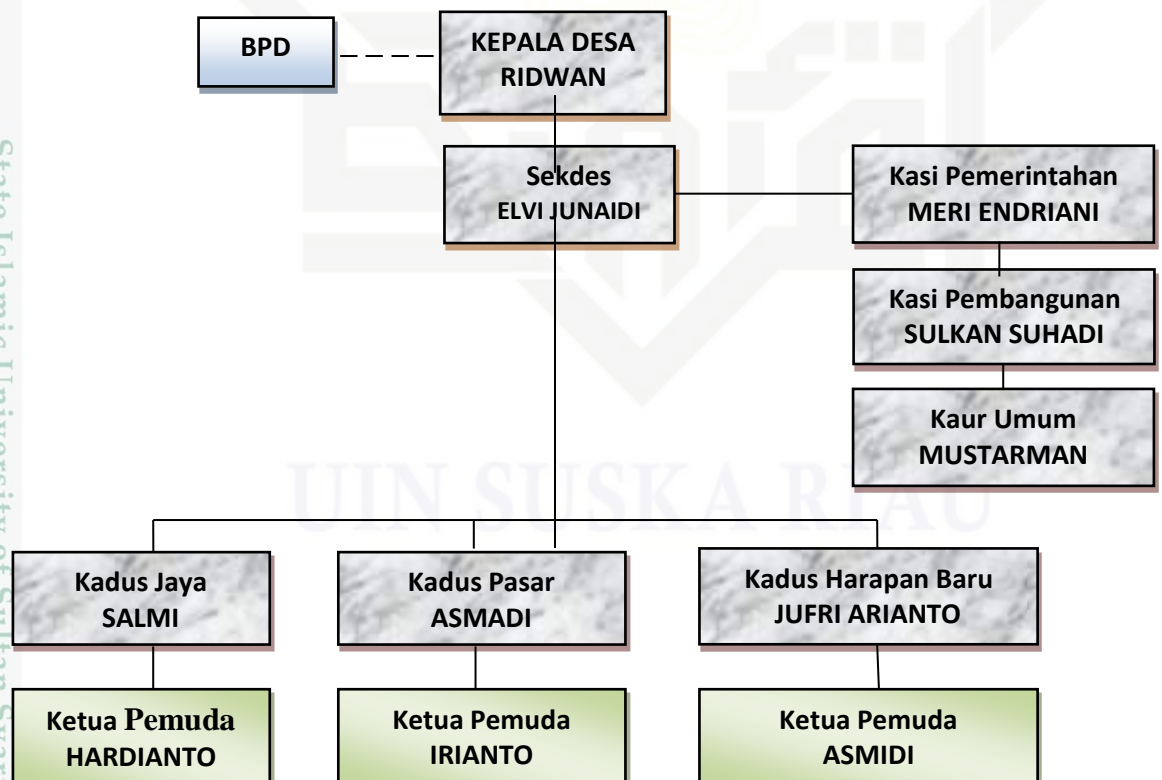

Hak Cipta Diindungi Undang-Undang

1. Dilarang mengutip sebagian atau seluruh karya tulis ini tanpa mencantumkan dan menyebutkan sumber:
 - a. Pengutipan hanya untuk kepentingan pendidikan, penelitian, penulisan karya ilmiah, penyusunan laporan, penulisan kritik atau tinjauan suatu masalah.
 - b. Pengutipan tidak merugikan kepentingan yang wajar UIN Suska Riau.
2. Dilarang mengumumkan dan memperbanyak sebagian atau seluruh karya tulis ini dalam bentuk apapun tanpa izin UIN Suska Riau.