

BAB IV

GAMBARAN UMUM OBJEK PENELITIAN

4.1 Sejarah Ringkas Desa Teluk Kanidai

Desa Teluk Kanidai adalah salah satu desa di Kecamatan Tambang yang mempunyai luas wilayah ± 33.3 Km. Dilihat dari topografi dan kontur tanah, Desa Teluk Kanidai Kecamatan Tambang secara umum berupa dataran.(atau daerah aliran sungai, perkotaan) dan Perbukitan yang berada pada ketinggian antara 600 M s/d 700 M diatas permukaan laut dengan suhu rata-rata berkisar antara 28^0 sampai dengan 35^0 Celcius. Desa Teluk Kanidai terdiri dari tiga (3) Dusun (7) RW dan (14) RT. Orbit dan waktu tempuh dari ibukota kecamatan 28.5 km2 dengan waktu tempuh 60 menit dari ibukota kabupaten 57 km dengan waktu tempuh 90 menit.

Desa Teluk Kanidai adalah salah satu desa di Kecamatan Tambang dengan Jumlah penduduk Desa Teluk Kanidai sebanyak 2179 jiwa yang terdiri dari 976 laki-laki dan 1203 perempuan dengan jumlah Kepala Keluarga sebanyak 546 KK. Sedangkan Jumlah Keluarga Miskin (Gakin) 340 KK dengan persentase 79 % dari jumlah keluarga yang ada di Desa Teluk Kenidai. (Sumber : Kantor Desa Teluk Kanidai)

4.2 Letak Geografis

Desa Teluk Kanidai merupakan salah satu desa yang terletak di kecamatan Tambang dan termasuk wilayah administrasi Kabupaten Kampar yang berada di Provinsi Riau tepatnya di pulau Sumatera, yang memiliki luas wilayah dengan batas-batas wilayah Desa Teluk Kanidai diantaranya :



Letak geografi Desa Teluk Kenidai , terletak diantara :

- Sebelah Utara : Desa /Kelurahan sidomulyo Kecamatan Tampan
- Sebelah selatan : Desa Pantai raja Kecamatan perhentian raja
- Sebelah Barat : Desa Kualu,tarai Bangun Kecamatan tambang
- Sebelah Timur : Desa Kubang Jaya, Teratak Buluh Kecamatan Siak Hulu

Jika dilihat dari batas-batas wilayah kecamatan Tambang ini memiliki luas wilayah sebagai berikut :

4.2.1 Luas Wilayah Desa

- 1. Pemukiman : 33,3 km/segi
- 2. Hutan : 1000 ha
- 3. Rawa-rawa : 1500 ha
- 4. Perkantoran : 0,25 ha
- 5. Sekolah : 0,75 ha
- 6. Jalan : 80 ha
- 7. Lapangan sepak bola : 2 ha

4.2.2 Orbitasi

Berdasarkan luas wilayahnya, Desa Teluk Kanidai memiliki jarak tempuh antara desa dengan kecamatan, ke ibukota kecamatan dan ke kabupaten. Berikut ini penulis uraikan antara lain :

- 1. Jarak ke ibu kota kecamatan terdekat : 28,5 KM
- 2. Lama jarak tempuh ke ibu kota kecamatan : 45 Menit
- 3. Jarak ke ibu kota kabupetan : 57 KM
- 4. Lama jarak tempuh ke ibu kota Kabupaten : 1.45 Jam

Hak Cipta Diindungi Undang-Undang

1. Dilarang mengutip sebagian atau seluruh karya tulis ini tanpa mencantumkan dan menyebutkan sumber:

a. Pengutipan hanya untuk kepentingan pendidikan, penelitian, penulisan karya ilmiah, penyusunan laporan, penulisan kritik atau tinjauan suatu masalah.

b. Pengutipan tidak merugikan kepentingan yang wajar UIN Suska Riau.

2. Dilarang mengummumkan dan memperbanyak sebagian atau seluruh karya tulis ini dalam bentuk apapun tanpa izin UIN Suska Riau.

Hak Cipta Diindungi Undang-Undang

1. Dilarang mengutip sebagian atau seluruh karya tulis ini tanpa mencantumkan dan menyebutkan sumber:

- a. Pengutipan hanya untuk kepentingan pendidikan, penelitian, penulisan karya ilmiah, penyusunan laporan, penulisan kritik atau tinjauan suatu masalah.
- b. Pengutipan tidak merugikan kepentingan yang wajar UIN Suska Riau.

2. Dilarang mengumumkan dan memperbanyak sebagian atau seluruh karya tulis ini dalam bentuk apapun tanpa izin UIN Suska Riau.

Selain itu jika dilihat dari sisi letak desanya, Teluk Kanidai diapit oleh sungai kampar yang menjadi pembatas antar dusun yaitu dusun 1, dusun 2 dan dusun 3.

4.3 Gambaran Umum Desa Teluk Kanidai

Desa Teluk Kanidai dipimpin oleh seorang kepala desa. Desa Teluk Kanidai terdiri dari 3 Dusun, 4 RW dan 13 RT. Sebagian besar penduduk Desa Teluk Kanidai adalah bertani, nelayan, dan galian golongan C.

4.4 Perekonomian

Mata Pencaharian masyarakat saat ini sebagian besar adalah petani. Selain bertani mata pencaharian lainnya adalah Pedagang, Pegawai Negeri Sipil (PNS), Tukang, Guru, Bidan/Perawat, TNI/Polri, Pensiunan, Sopir/angkutan, buruh, jasa persewaan, dan swasta. Sebagian besar bertani merupakan mata pencaharian yang terbanyak di Desa Teluk Kanidai karena besarnya lahan pertanian yang ada di desa ini. Berikut ini jumlah mata pencaharian penduduk desa Teluk Kanidai :

Tabel 4.1 Jumlah Mata Pencaharian Penduduk Desa Teluk Kanidai

No.	Jenis Mata Pencaharian	Jumlah
1.	Petani	854 orang
2.	Pedagang	167 orang
3.	PNS	36 orang
4.	Tukang	29 orang
5.	Guru	20 orang
6.	Bidan/Perawat	2 orang
7.	TNI/POLRI	1 orang
8.	Pensiunan	7 orang
9.	Sopir/angkutan	24 orang
10.	Buruh	129 orang
11.	Jasa Persewaan	96 orang
12.	Swasta	32 orang

Sumber: Kantor Desa Teluk Kanidai Kecamatan Tambang Kabupaten Kampar

Hak Cipta Dilindungi Undang-Undang

1. Diarangi mengutip sebagian atau seluruh karya tulis ini tanpa mencantumkan dan menyebutkan sumber:
 - a. Pengutipan hanya untuk kepentingan pendidikan, penelitian, penulisan karya ilmiah, penyusunan laporan, penulisan kritik atau tinjauan suatu masalah.
 - b. Pengutipan tidak merugikan kepentingan yang wajar UIN Suska Riau.
2. Dilarang mengumumkan dan memperbanyak sebagian atau seluruh karya tulis ini dalam bentuk apapun tanpa izin UIN Suska Riau.

4.5 Kependudukan

Jumlah masyarakat Desa Teluk Kanidai saat ini berjumlah 2179 jiwa diantaranya terdiri dari 546 KK, 976 orang laki-laki, dan 1203 orang perempuan. Jika dilihat dari sisi keagamaan adapun jumlah pemeluk agama yang ada di Desa Teluk Kanidai tahun 2017 penulis uraikan dalam tabel berikut diantaranya :

Tabel 4.2 Jumlah Pemeluk Agama Desa Teluk Kanidai

No.	Agama	Jumlah Penduduk
1.	Islam	2162 orang
2.	Katolik	8 orang
3.	Kristen	5 orang
4.	Hindu	4 orang

Sumber : Kantor Desa Teluk Kanidai Kecamatan Tambang Kabupaten Kampar

Dari tabel 4.3 diatas menunjukkan bahwa jumlah pemeluk agama islam mendominasi Desa Teluk Kanidai yang berjumlah 2162 orang pada tahun 2017. Selanjutnya agama katolik berjumlah 8 orang, Kristen berjumlah 5 orang dan Hindu 4 orang.

Selanjutnya adapun jumlah penduduk berdasarkan jenis kelamin yaitu sebagai berikut :

Tabel 4.3 Jumlah Penduduk Berdasarkan Jenis Kelamin

No.	Penduduk	Jumlah
1.	Laki-Laki	976
2.	Perempuan	1203
3.	Jumlah KK	546

Sumber : Kantor Desa Teluk Kanidai Kecamatan Tambang Kabupaten Kampar

Berdasarkan tabel tersebut diatas dapat dikatakan bahwa jumlah penduduk laki-laki adalah sebanyak 976 orang, sedangkan penduduk perempuan sebanyak 1203 orang. Jadi total penduduk laki-laki dan perempuan secara keseluruhan adalah 2179 dan jumlah kepala keluarga sebanyak 546 kepala keluarga.

Hak Cipta Diindungi Undang-Undang

1. Dilarang mengutip sebagian atau seluruh karya tulis ini tanpa mencantumkan dan menyebutkan sumber:
 - a. Pengutipan hanya untuk kepentingan pendidikan, penelitian, penulisan karya ilmiah, penyusunan laporan, penulisan kritik atau tinjauan suatu masalah.
 - b. Pengutipan tidak merugikan kepentingan yang wajar UIN Suska Riau.
2. Dilarang mengumumkan dan memperbanyak sebagian atau seluruh karya tulis ini dalam bentuk apapun tanpa izin UIN Suska Riau.

Selain itu jika dilihat dari segi pertanian adapun jenis tanaman yang ada di Desa Teluk Kanidai antara lain tanaman sawit, kelapa, Karet. Jenis tanaman yang terbanyak di desa ini sawit dan karet. Kedua tanaman tersebut banyak membantu masyarakat dalam menaikkan perekonomiannya. Selanjutnya ada juga tanaman kelapa dan juga hasil tangkapan dari nelayan yang mencari ikan di sungai.

Jenis Tanaman :

- | | |
|------------------|------------|
| 1. Padi sawah | : 162,5 ha |
| 2. Jagung | : 9 ha |
| 3. Kakao/ Coklat | : 7 ha |
| 4. Sawit | : 25 ha |
| 5. Kelapa | : 11 ha |
| 6. Singkong | : 4 ha |

(Sumber: Kantor Desa Teluk Kanidai Kecamatan Tambang Kabupaten Kampar)

4.6 Struktur Organisasi

Desa merupakan bagian dari pemerintahan daerah yang memiliki batas wilayah yang berwenang untuk mengatur dan mengurus urusan pemerintahan, kepentingan masyarakat setempat. Untuk itu dalam pengurusan urusan pemerintahan daerah khususnya di daerah pedesaan sangat diperlukan adanya sistem atau badan organisasi yang secara khusus melaksanakan pemerintahan di desa. Berikut ini penulis paparkan struktur organisasi Desa Teluk Kanidai diantaranya

SUSUNAN ORGANISASI PEMERINTAHAN DESA TELUK KENIDAI KECAMATAN TAMBANG KABUPATEN KAMPAR

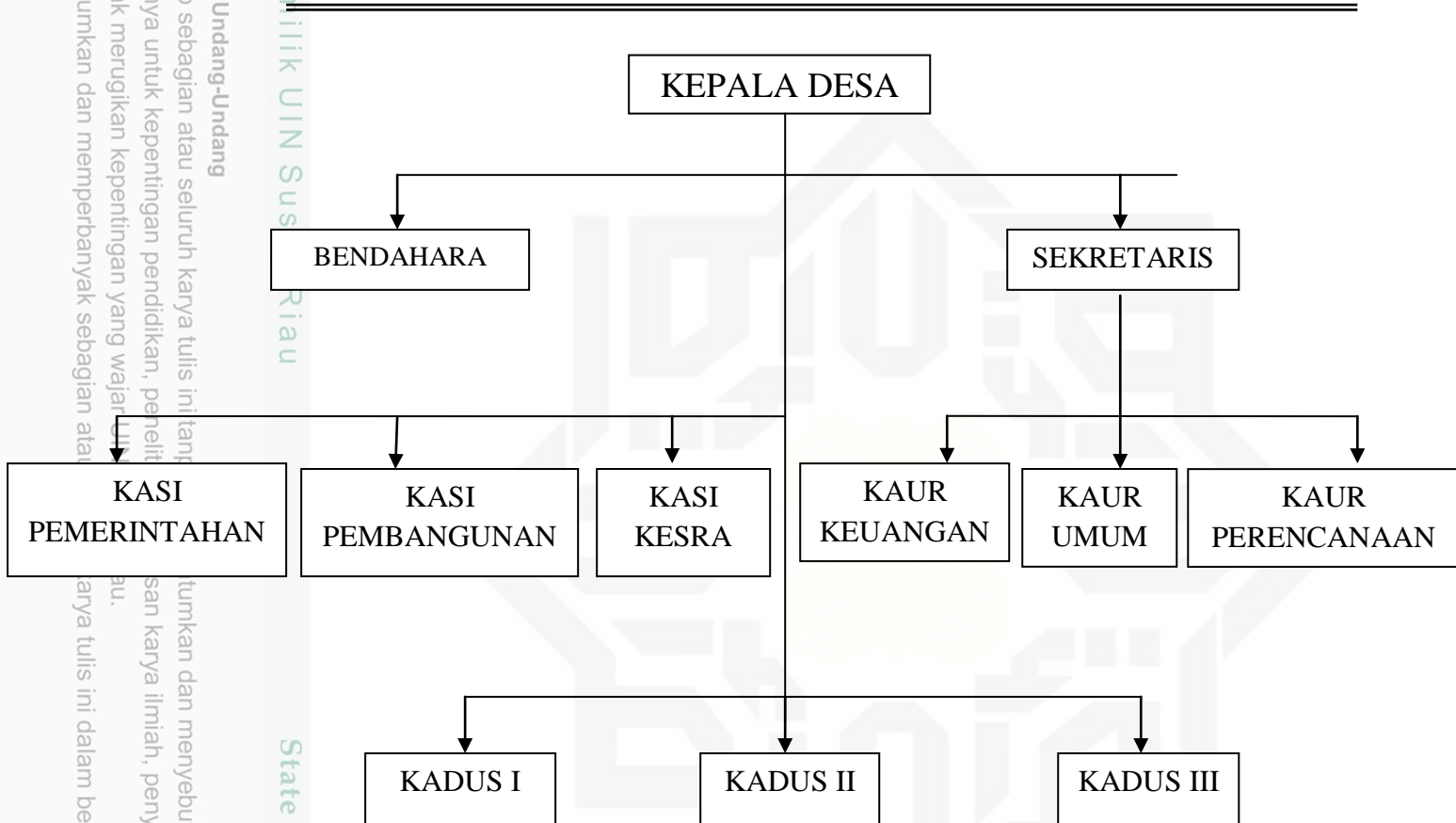

Sumber : Kantor Desa Teluk Kanidai Kecamatan Tambang Kabupaten Kampar

Jumlah kepegawaian Desa Teluk Kanidai Kecamatan Tambang Kabupaten Kampar tahun 2017 sebanyak 7 orang terdiri dari Kepala Desa 1 orang, Sekretaris Desa 1 orang, Kepala Urusan Pemerintahan 1 orang, Kepala Urusan Umum 1 orang, Kepala Urusan Pembangunan 1 orang, Kepala Urusan Kesra 1 Orang, Kepala Urusan Keuangan dan Bendahara 1 orang, ditambah 3 orang Kepala Dusun, dimana terdapat tiga Dusun Teluk Kanidai yaitu Dusun I, Dusun II, dan Dusun III.

Hak Cipta Diindungi Undang-Undang
1. Dilarang mengutip sebagian atau seluruh karya tulis ini tanpa
a. Pengutipan hanya untuk kepentingan pendidikan, peneliti
b. Pengutipan tidak merugikan kepentingan yang wajar
2. Dilarang mengumumkan dan memperbanyak sebagian atau

jumlah dan menyebutkan sumber:
saran karya ilmiah, penyusunan laporan, penulisan kritik atau tinjauan suatu masalah.
karya tulis ini dalam bentuk apapun tanpa izin UIN Suska Riau.

© Hak cipta milik UIN Suska Riau

State Islamic University of Sultan Saifuddin Kasim Riau

Tabel 4.4 Jumlah Kepegawaian Kantor Desa Teluk Kanidai

No.	Jabatan	Jumlah
1.	Kepala Desa	1 orang
2.	Sekretaris Desa	1 orang
3.	Kepala Urusan Pemerintahan	1 orang
4.	Kepala Urusan Umum	1 orang
5.	Kepala Urusan Pembangunan	1 orang
6.	Kepala Urusan Kesra	1 orang
7.	Kepala Urusan Keuangan dan Bendahara	1 orang
8.	Kepala Dusun	3 orang
Jumlah Pegawai		10 orang

Sumber : Kantor Desa Teluk Kanidai Kecamatan Tambang Kabupaten Kampar

4.7 Tugas dan Fungsi Pokok Desa

Tugas pokok Kepala Desa Teluk Kanidai Kecamatan Tambang Kabupaten Kampar adalah melaksanakan wewenang pemerintah daerah Kabupaten Kampar. Dalam melaksanakan tugasnya Desa Teluk Kanidai memiliki tugas sebagai berikut :

1. Kepala Desa bertugas menyelenggarakan Pemerintahan Desa, melaksanakan pembangunan, melaksanakan pembangunan, pembinaan kemasyarakatan, dan pemberdayaan masyarakat.
2. Sekretaris Desa sebagai unsur pimpinan Sekretariat Desa bertugas membantu Kepala Desa dalam bidang administrasi pemerintahan.
3. Kepala Urusan Pemerintahan sebagai unsur pelaksana teknis bertugas membantu Kepala Desa sebagai pelaksana tugas operasional.
4. Kepala Urusan Pembangunan sebagai unsur pelaksana teknis bertugas membantu Kepala Desa sebagai pelaksana tugas operasional dalam bidang pembangunan desa.
5. Kepala Urusan Kesejahteraan sebagai unsur pelaksana teknis bertugas membantu Kepala Desa sebagai pelaksana tugas operasional.

Hak Cipta Dilindungi Undang-Undang
 1. Dilarang mengutip sebagian atau seluruh karya tulis ini tanpa mencantumkan dan menyebutkan sumber:
 a. Pengutipan hanya untuk kepentingan pendidikan, penelitian, penulisan karya ilmiah, penyusunan laporan, penulisan kritik atau tinjauan suatu masalah.
 b. Pengutipan tidak merugikan kepentingan yang wajar UIN Suska Riau.
 2. Dilarang mengumumkan dan memperbanyak sebagian atau seluruh karya tulis ini dalam bentuk apapun tanpa izin UIN Suska Riau.

Hak Cipta Diindungi Undang-Undang

1. Dilarang mengutip sebagian atau seluruh karya tulis ini tanpa mencantumkan dan menyebutkan sumber:
 - a. Pengutipan hanya untuk kepentingan pendidikan, penelitian, penulisan karya ilmiah, penyusunan laporan, penulisan kritik atau tinjauan suatu masalah.
 - b. Pengutipan tidak merugikan kepentingan yang wajar UIN Suska Riau.
2. Dilarang mengumumkan dan memperbanyak sebagian atau seluruh karya tulis ini dalam bentuk apapun tanpa izin UIN Suska Riau.

6. Kepala Urusan Keuangan sebagai unsur staf sekretariat bertugas membantu Sekretaris Desa dalam urusan pelayanan administrasi pendukung pelaksanaan tugas-tugas pemerintahan.
7. Kepala Urusan Perencanaan sebagai unsur staf sekretariat bertugas membantu Sekretaris Desa dalam urusan pelayanan administrasi pendukung pelaksanaan tugas-tugas pemerintahan.
8. Kepala Dusun sebagai unsur satuan tugas kewilayahan yang bertugas membantu Kepala Desa dalam pelaksanaan tugasnya di wilayahnya.

4.8 Unsur Organisasi Desa

1. Unsur Pimpinan yaitu Kepala Desa.
2. Unsur Pembantu, yaitu Kepala Urusan Pemerintahan, Kepala Urusan Pembangunan, Kepala Urusan Kesejahteraan, Kepala Urusan Keuangan, Kepala Urusan Perencanaan, Sekretaris, dan Bendahara Desa.
3. Unsur Pelaksana, yaitu staf-staf pelaksana kegiatan Desa.

4.9 Susunan Organisasi Desa

1. Kepala Desa.
2. Sekretaris Desa.
3. Bendahara.
4. Kepala Urusan Pemerintahan
5. Kepala Urusan Pembangunan.
6. Kepala Urusan Kesejahteraan.
7. Kepala Urusan Keuangan.
8. Kepala Urusan Perencanaan.
9. Staf Pelaksana.